

M1 Max

Tařınabilir LED Projektör Kullanım Kılavuzu

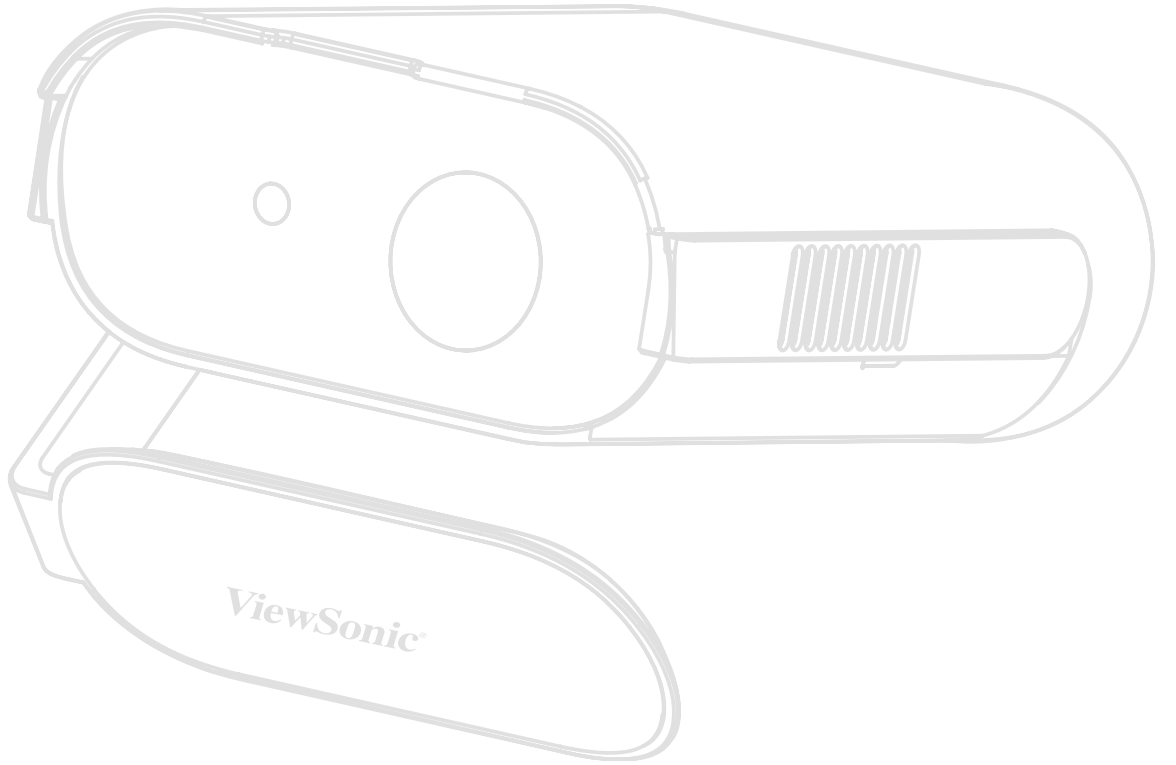

ViewSonic® markasını seçtiğiniz için teşekkür ederiz

Görsel çözümlerin dünyada önde gelen sağlayıcısı olarak ViewSonic® dünyanın teknik gelişme, yenilik ve sadelik beklentilerini aşmayı amaçlamaktadır. ViewSonic®'te, ürünlerimizin dünyada pozitif etkiyi sağlama kapasitesine sahip olduğuna inanıyoruz ve seçtiğiniz ViewSonic® ürününün size en iyi şekilde hizmet edeceğinden eminiz.

ViewSonic® markasını seçtiğiniz için bir kez daha teşekkür ederiz!

Güvenlik Önlemleri

Projektörü kullanmaya başlamadan önce lütfen aşağıdaki **Güvenlik Önlemleri** kısmını okuyun.

- Bu kullanım kılavuzunu ileride başvurmak için güvenli bir yerde saklayın.
- Tüm uyarıları okuyun ve tüm talimatlara uyun.
- Yeterli havalandırma sağlamak için projektörün etrafında en az 50 cm boşluk bırakın.
- Projektörü iyi havalandırılan bir alana yerleştirin. Projektörün üzerine, ısı yayılımını önleyecek herhangi bir cisim koymayın.
- Projektörü düz veya sabit olmayan bir yüzeye yerleştirmeyin. Projektör devrilerek kişisel yaralanmalara veya arızaya neden olabilir.
- Kullanım sırasında projektörün merceğine doğrudan bakmayın. Yoğun ışık hüzmeleri gözlerinize zarar verebilir.
- Projektör ışığı açıldığında mutlaka mercek örtücüyü açın veya mercek kapağını çıkarın.
- Projektörü kullanırken, yansıtma merceğini herhangi bir nesneyle kapatmayın; bu, nesnelerin ısınmasına, şekillerinin bozulmasına ve hatta yangına neden olabilir.
- Projektörü parçalarına ayırmaya çalışmayın. İçte, elektrikli parçalarla temas etmeniz durumunda ölüme neden olabilecek, tehlikeli yüksek voltajlar vardır.
- Projektörü taşıırken, düşürmemeye veya herhangi bir nesneye çarpmamaya dikkat edin.
- Projektörün veya bağlantı kablolarının üzerine ağır nesnelere yerleştirmeyin.
- Projektörü açık kısmı dikey olacak şekilde yerleştirmeyin. Bu yapılsa, projektör devrilerek kişisel yaralanmalara veya arızaya neden olabilir.
- Projektörü doğrudan güneş ışığına veya diğer kesintisiz ısı kaynaklarına maruz bırakmaktan kaçının. Radyatör, ısı düzenleyici, soba gibi ısı kaynaklarının veya projektörün sıcaklığını tehlikeli düzeylere yükseltebilecek diğer aygıtların (amplifikatörler dâhil) yakınına kurmayın.
- Projektörün yakınına veya üzerine sıvı koymayın. Projektöre dökülen sıvılar arızalanmasına neden olabilir. Projektör ıslanırsa, güç kaynağından çıkarın ve projektöre servis sağlamak için yerel servis merkezini arayın.
- Projektör çalışırken, havalandırma ızgarasından biraz sıcak hava ve koku geldiğini algılayabilirsiniz. Bu, ürün kusuru değil normal çalışmadır.

- Polarize edilmiş veya topraklı tür fişler gibi güvenlik önlemlerini iptal etmeye çalışmayın. Polarize edilmiş bir fişin bir tarafı diğerinden daha geniş olan iki ağız vardır. Topraklamalı tip fişin iki ağız ve üçüncü bir topraklama çatal dişi vardır. Güvenliğiniz için geniş ve üçüncü bir ağız sağlanmıştır. Fiş prizinize uymazsa, bir adaptör edinin ve fişi zorlayarak prize sokmaya çalışmayın.
- Bir prize bağlarken topraklama dişini çıkarmayın. Lütfen topraklama dişlerinin asla çıkarılmadığından emin olun.
- Güç kablosunu, özellikle fiş tarafında ve projektörden çıktığı noktada üzerine basılmaya veya sıkışmaya karşı koruyun.
- Bazı ülkelerde voltaj sabit DEĞİLDİR. Bu projektör, 100 - 240 volt AC arasındaki gerilimde güvenli bir şekilde çalışmak üzere tasarlanmıştır ancak elektrik kesintileri veya ± 10 voltluk dalgalanmalar meydana gelirse arızalanabilir. Gerilimin dalgalanabileceği veya kesilebileceği bölgelerde projektörünüzü bir güç dengeleyicisi, dalgalanma koruyucusu veya kesintisiz güç kaynağı (UPS) aracılığıyla bağlamanız önerilir.
- Duman, anormal bir gürültü veya ilginç bir koku varsa hemen projektörü kapatın ve bayinizi veya ViewSonic®'i arayın. Projektörü kullanmaya devam etmek tehlikelidir.
- Sadece üretici tarafından belirtilen ekleri/aksesuarları kullanın.
- Projektör uzun bir süre kullanılmıyorsa elektrik fişini prizden çıkarın.
- Tüm servis işlemleri için yetkili servis personeline başvurun.

İçindekiler

Güvenlik Önlemleri.....	3
Giriş	8
Paket İçeriği	8
Ürüne Genel Bakış	9
Projektör	9
G/Ç Bağlantı Noktaları.....	10
Uzaktan Kumanda	11
İlk Kurulum.....	13
Yer Seçimi - Projeksiyon Yönü	13
Yansıtma Boyutları.....	14
16:9 Ekranda 16:9 Görüntü	14
Bağlantıları Yapma	15
Güce Bağlama	15
DC Gücü (Güç Çıkışı)	15
Güç Bankasından Gelen Güç	16
Pili Kullanma	16
Pil Kullanımı Süresi Bilgileri	16
Harici Aygıtlara bağlama	17
HDMI Bağlantısı	17
USB Bağlantısı.....	17
Ses Bağlantısı.....	17
Bluetooth Bağlantısı	18
Bluetooth Cihazları	18
Screen Mirroring (Ekran Yansıtma).....	19
Projektörü Kullanma	20
Projektörü Başlatma	20
İlk Aktivasyon.....	21
Projektörü Kapatma	22

Projektörü Çalıştırma	23
Ana Sayfa Ekranı (Akıllı Sistem)	23
Giriş Kaynağı Seçili Menüler	24
Giriş Kaynağı Seçildi - Ekran Menüsü Ağacı	25
Image Settings Menu (Görüntü Ayar Menüsü)	28
Audio Settings Menu (Ses Ayarları Menüsü)	30
Projection Settings Menu (Projeksiyon Ayarları Menüsü)	32
Advanced Settings Menu (Gelişmiş Ayar Menüsü)	35
Language Menu (Dil Menüsü)	37
Information Menu (Bilgi Menüsü)	38
Menü İşlemleri.....	39
File Management (Dosya Yönetimi)	39
Ortam Kontrol Çubuğu Düğmeleri Nasıl Kullanılır	41
Desteklenen Dosya Biçimleri	42
Ek	45
Teknik Özellikler	45
Zamanlama Çizelgesi	46
HDMI/USB C Video Zamanlaması	46
HDMI/USB C Bilgisayar Zamanlaması Desteği	47
LED Göstergeler	48
Sorun Giderme	49
Bakım	50
Genel Önlemler	50
Objektifi Temizleme	50
Kasayı Temizleme	50
Projektörü Depolama	50

Düzenleyici Bilgiler ve Hizmet Bilgileri 51

Uyumluluk Bilgileri.....	51
FCC Uyumluluk Bildirimi	51
FCC Radyasyona Maruz Kalma Bildirimi	52
Industry Canada Bildirimi	52
IC Uyarı Bildirimi.....	52
Ülke Kodu Bildirimi.....	52
IC Radyasyona Maruz Kalma Bildirimi	53
Avrupa Ülkeleri İçin CE Uyumluluğu.....	53
RoHS2 Uyumluluğu Beyanı.....	54
Pil Uyarısı.....	55
Hindistan Tehlikeli Maddeler Kısıtlaması	56
Ürün Ömrünün Sonunda Ürünü Elden Çıkarma	56
Telif Hakkı Bilgileri	57
Müşteri Hizmetleri	58
Sınırlı Garanti.....	59

Giriş

Paket İçeriği

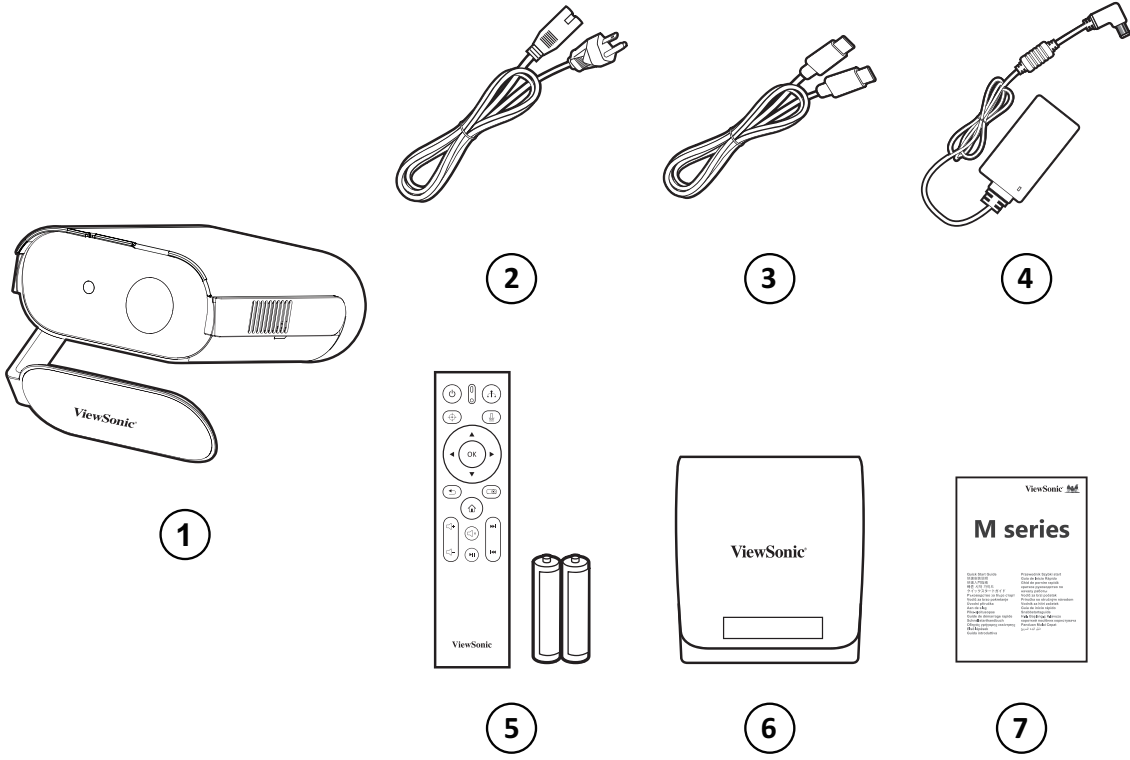

Öge	Açıklama
1	Projektör
2	Güç Kablosu
3	USB Tip C Kablo
4	Güç Adaptörü
5	Pilleri ile Birlikte Uzaktan Kumanda
6	Taşıma Çantası
7	Hızlı Başlangıç Kılavuzu

Ürüne Genel Bakış

Projektör

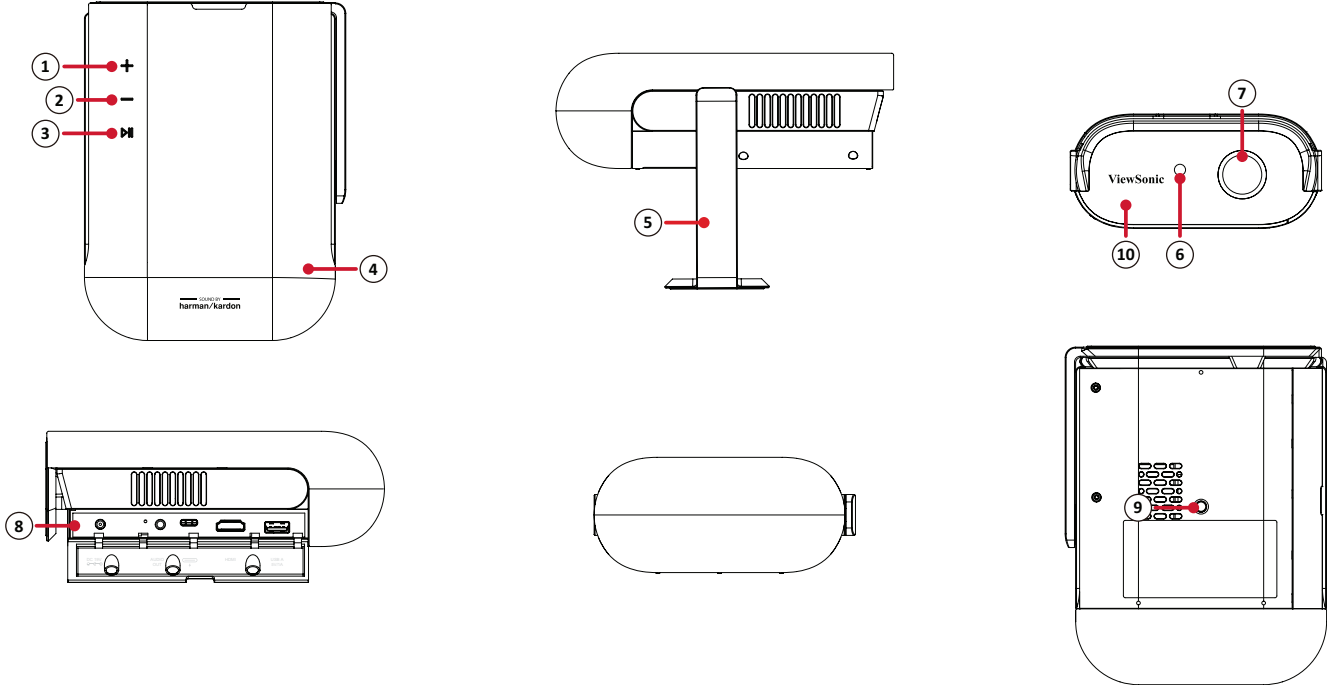

Öge	Açıklama
1	Ses Artır
2	Ses Azalt
3	Oynat/Duraklat
4	Hoparlör
5	Akıllı Ayaklık
6	Otomatik Odaklama Sensörü
7	Objektif
8	G/Ç Bağlantı Noktaları
9	Tripod bağlantısı
10	IR Sensörü

G/Ç Bağlantı Noktaları

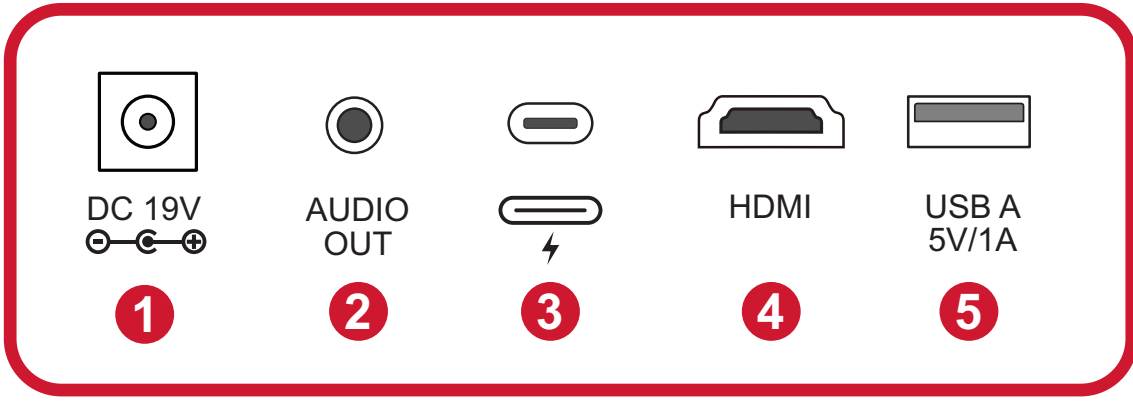

1. DC IN

4. HDMI^{2 3}

2. Audio Out

5. USB Type A













3. USB Type C¹

1- Lütfen ürünle birlikte verilen USB Type C kablosunu kullanın ve USB Type C cihazınızın video iletimini desteklediğinden emin olun.

2- HDCP 1.4/HDMI 1.4'yi destekler.

3- iPhone/iPad kullanıcılarının ek bir adaptör satın almaları gerekecektir. Uyumluluk sorunlarını önlemek için lütfen Apple tarafından onaylanan aksesuarları kullanın.

Uzaktan Kumanda

Düğme	Açıklama
1	 Projektörü Açar veya Kapatır
2	 Giriş kaynağı seçim menüsünü görüntüler.
3	 Görüntüyü otomatik odaklar. NOT: Odağı manuel olarak ayarlamak için üç (3) saniye basılı tutun.
4	 Ses fonksiyonunu etkinleştirin. NOT: Bu özellik yalnızca uzaktan kumanda projektörle Bluetooth ile eşleştirildikten sonra kullanılabilir.
5	OK Seçimi onaylar.
6	 İstenilen menü öğelerine giderek bunları seçer ve ayarlamalar yapar.
7	 Önceki ekrana döner.
8	 Ayarlar menüsünü görüntüler.
9	 Giriş ekranına erişir.
10	 Sesi Kapatır/Açar.
11	 Ses düzeyini artırır/azaltır. NOT: Google TV kullanırken, Google TV'nin sesi ayarlanacaktır.
12	 İçeriği ileri/geri sarar.
13	 İçeriği oynatır/duraklatır.

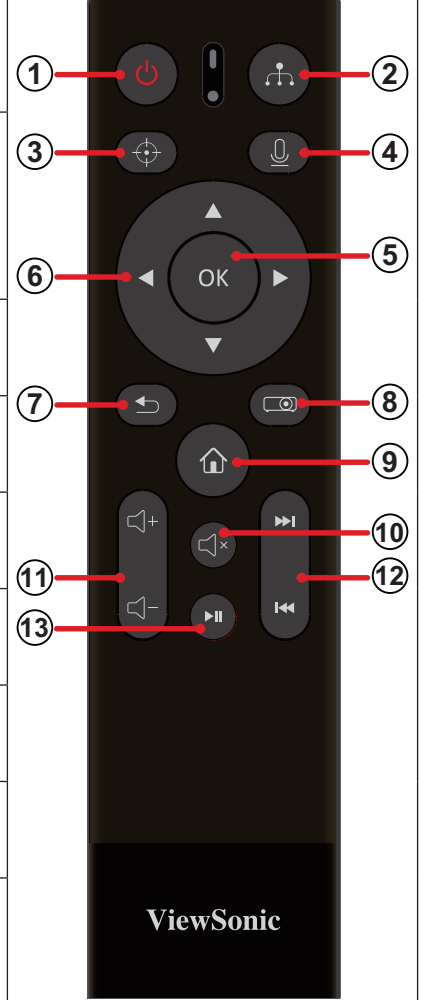

Uygulama Medya Düğmeleri Kullanımı

Uygulama			
Netflix	Videoyu oynat veya duraklat	Videoyu 10 saniye ileri sar	Videoyu 10 saniye geri sar
YouTube	Videoyu duraklat	Sonraki videoya git	Önceki videoya git
Disney+			<i>Desteklenmeyen düğme</i>
Prime Video		Videoyu ileri sar	Videoyu geri sar

Uzaktan Kumanda Etkili Mesafesi

Uzaktan kumandanın düzgün çalışmasını sağlamak için aşağıdaki adımları izleyin:

1. Uzaktan kumanda, projektörün kızılötesi uzaktan kumanda sensörlerine 30 derecelik bir açıda tutulmalıdır.
2. Uzaktan kumandayla sensörler arasındaki mesafe 7 metreyi (22 ft) aşmamalıdır.

Uzaktan Kumanda - Pilleri Değiştirme

1. Pil kapağını açmak için uzaktan kumandayı ters çevirerek arkasına bakın, kapağı ok yönünde açın.
2. Mevcut pilleri çıkarın (gerekirse) ve pil bölmesinin tabanında gösterildiği gibi pil kutuplarına dikkat ederek iki (2) adet AAA pil takın. Pozitif (+) pozitif ve negatif (-) negatife gider.
3. Pil tepsisini taban ile hizalayıp yerine iterek geri takın.

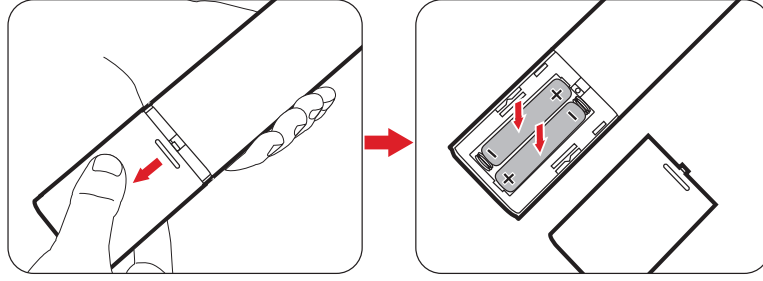

NOT:

- Uzaktan kumandayı ve pilleri aşırı sıcak veya nemli ortamlarda bırakmaktan kaçının.
- Yalnızca aynı veya pil üreticisinin önerdiği eş değer türdeki pillerle değiştirin.
- Pil boşalmışsa veya uzaktan kumandayı uzun bir süre kullanmayacaksanız, uzaktan kumandanın hasar görmesini önlemek için pili çıkarın.
- Kullanılmış pilleri, üreticinin bölgeniz için olan talimatlarına ve yerel çevre düzenlemelerine göre atın.

İlk Kurulum

Yer Seçimi - Projeksiyon Yönü

Kurulumun yeri kişisel tercih ve oda düzenine göre belirlenir. Aşağıdakileri göz önünde bulundurun:

- Ekranınızın boyutu ve konumu.
- Uygun bir elektrik prizinin konumu.
- Projektör ve diğer ekipmanlar arasındaki konum ve mesafe.

Projektör aşağıdaki konumlardan birine kurulacak şekilde tasarlanmıştır:

Konum	
<p>Ön Sehpa Projektör, ekranın önünde zemine yakın bir yere yerleştirilir.</p>	
<p>Ön Tavan Projektör, ekranın önünde tavadan baş aşağı sarkacak şekilde yerleştirilir.</p>	
<p>Arka Sehpa¹ Projektör, ekranın arkasında zemine yakın bir yere yerleştirilir.</p>	
<p>Arka Tavan¹ Projektör, ekranın arkasında tavadan baş aşağı sarkacak şekilde yerleştirilir.</p>	

¹ - Bir arkadan yansıtma ekranı gereklidir.

Yansıtma Boyutları

16:9 Ekranda 16:9 Görüntü

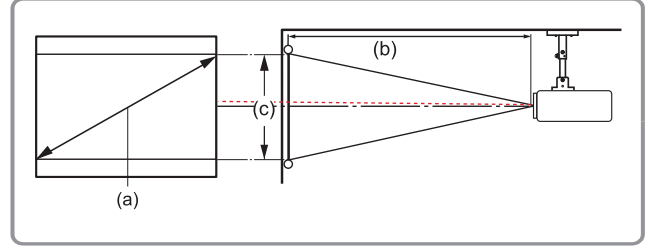
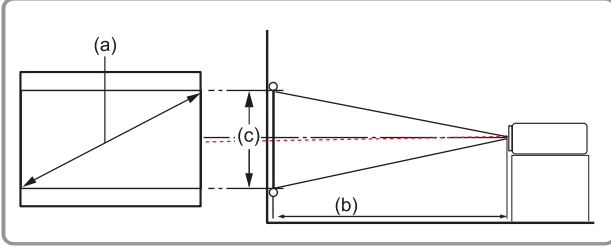

(a) Ekran Boyutu		(b) Yansıtma Mesafesi		(c) Görüntü Yüksekliği		Görüntü Genişliği	
inç.	cm	inç.	m	inç.	cm	inç.	mm
30	76,2	31,51	0,8	14,71	37,4	26,15	664
40	101,6	42,01	1,07	19,61	49,8	34,86	886
50	127	52,51	1,33	24,51	62,3	43,58	1107
60	152,4	63,01	1,6	29,42	74,7	52,29	1328
70	177,8	73,51	1,87	34,32	87,2	61,01	1550
80	203,2	84,02	2,13	39,22	99,6	69,73	1771
90	228,6	94,52	2,4	44,12	112,1	78,44	1992
100	254	105,02	2,67	49,03	124,5	87,16	2214

NOT: Projektörü kalıcı olarak kurmayı düşünüyorsanız, kalıcı olarak kurmadan önce projektörü yerinde kullanarak yansıtma boyutunu ve mesafesini fiziksel olarak test etmeniz önerilir.

Bağlantıları Yapma

Güce Bağlama

DC Gücü (Güç Çıkışı)

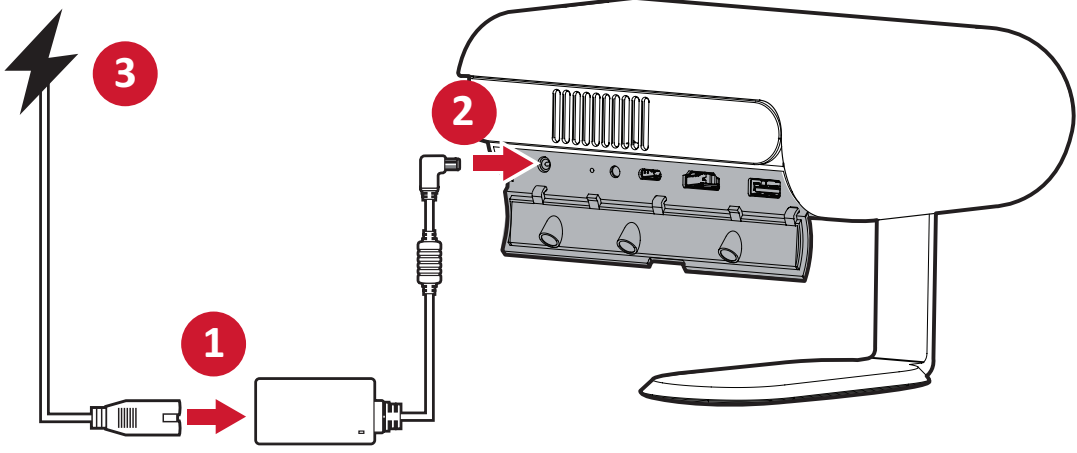

1. Güç kablosunu güç adaptörüne bağlayın.
2. Güç adaptörünü projektörün yan tarafındaki DC IN girişine bağlayın.
3. Güç kablosu fişini bir prize takın. Bağlandığında şarj durumu LED'i beyaza döner.

NOT: İlk kez pil modunda kullanmadan önce projektörü güç adaptörüyle 4,5 saat şarj edin.

ÖNEMLİ

- » Pil takımını değiştirmek ve LED projektörünüze güç sağlamak için yalnızca birlikte verilen güç adaptörünü kullanın.
- » LED projektörünüzü ilk kez açmadan önce güç adaptörüne bağlı olduğundan emin olun. LED projektörünüzü güç adaptörü modunda kullanırken topraklı bir duvar prizi kullanmanızı önemle tavsiye ederiz.
- » Priz, kolay erişilebilir ve LED projektörünüzün yakınında olmalıdır.
- » LED projektörünüzü ana güç kaynağından ayırmak için, LED projektörünüzü prizden çekerek çıkarın.

Güç Bankasından Gelen Güç

Projektöre aynı zamanda taşınabilir şarj aletinden güç sağlanabilir.

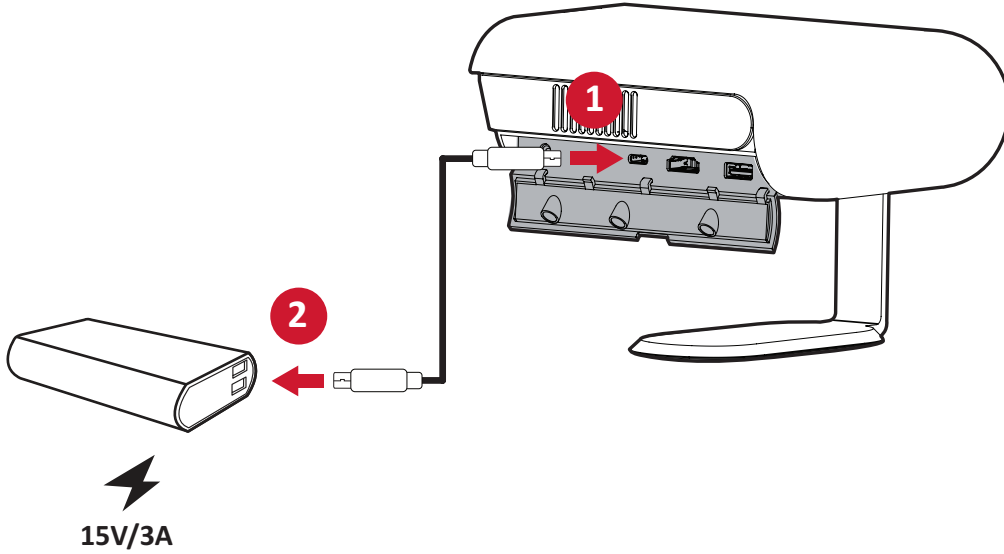

1. USB Tip-C kablosunun bir ucunu projektör **USB-C** bağlantı noktasına takın.
2. USB Tip-C kablosunun diğer ucunu güç bankasına takın.

NOT:

- Güç bankası en az 45W (15V/3A) olmalı ve Güç Dağıtım (PD) protokolü çıkışını desteklemelidir. Ek olarak, projektöre 15V/3A'de güç sağlanabilir ve aynı anda şarj edilebilir.
- IC koruma mekanizması nedeniyle USB-C şarj işlevi kısa bir süre durabilir ve daha sonra devam edebilir.

Pili Kullanma

Pil düzeyi simgesi **Home Screen (Ana Ekran)** öğesinin sağ üstünde gösterilecektir. Pilin güç düzeyi düşünce ekranda "düşük pil mesajı" gösterilecektir.

Pil Kullanımı Süresi Bilgileri

Şarj ediyor	Yaklaşık 4,5 saat (Güç Kapalı)
Kullanım Saatleri	3,5 saate kadar (Pil Tasarrufu) 2 saate kadar (Ekonomi) 1,5 saate kadar (Tam)
Pil Seviyesi Göstergesi (Şarj oluyor)	<u>Şarj Sırasında:</u> Yanıp Sönen Beyaz LED ışığı <u>Tam Şarj:</u> Kesintisiz Beyaz LED ışığı

Harici Aygıtlara bağlama

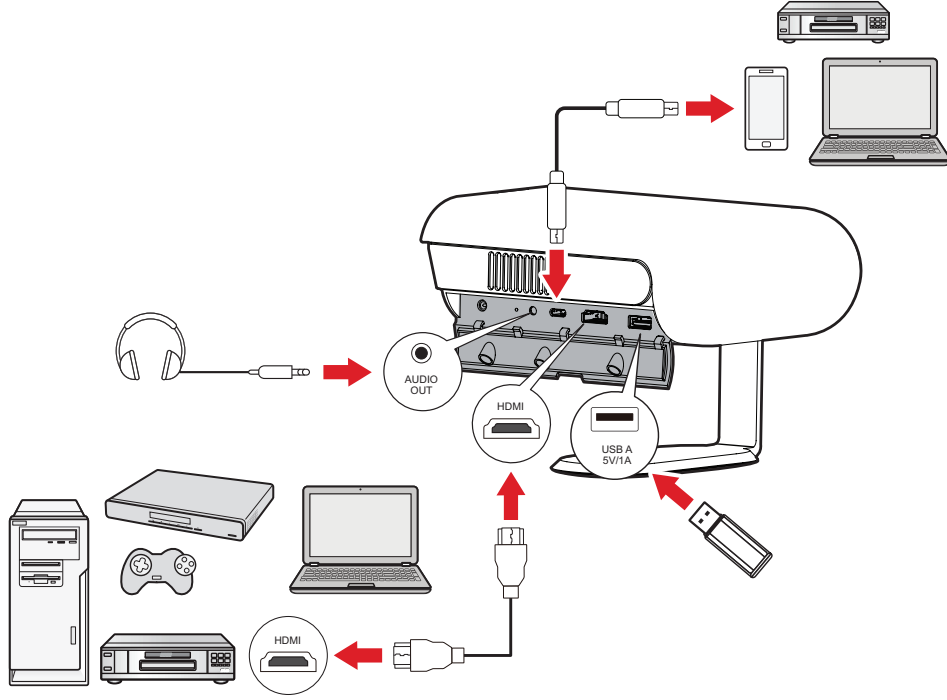

HDMI Bağlantısı

HDMI kablosunun bir ucunu video aygıtınızın HDMI bağlantı noktasına bağlayın. Sonra kablunun diğer ucunu projektörünüzün **HDMI** bağlantı noktasına bağlayın (HDCP 1.4/HDMI 1.4'ü destekler).

USB Bağlantısı

USB Tip A Bağlantı

Fotoğraf, müzik ve filmlerin keyfini çıkarmak için bir USB flaş sürücüyü **USB-A** bağlantı noktasına takın. Desteklenen dosya biçimleri için lütfen “Desteklenen Dosya Biçimleri” bölümüne bakın.

USB-C Bağlantısı

USB Tip C kablosunun bir ucunu aygıtınızın USB-C bağlantı noktasına bağlayın. Ardından kablunun diğer ucunu projektörün **USB-C** bağlantı noktasına bağlayın.

NOT:

- USB Tip C aygıtınızın video iletimini destekleyebileceğinden emin olun.
- Bağlı aygıt aynı zamanda şarj edilebilir (5V/1A).

Ses Bağlantısı

Çeşitli ses aktarım cihazlarını harici olarak **AUDIO OUT (SES ÇIKIŞI)** bağlantı noktalarına bağlayabilirsiniz.

Bluetooth Bağlantısı

Bluetooth Cihazları

Akıllı Sisteminize kulaklık veya ses çubuğu gibi Bluetooth cihazları bağlayın.

NOT:

- Aynı anda yalnızca bir ses cihazı bağlayabilirsiniz.
- Bluetooth işlevi yalnızca giriş kaynağı **Smart System (Akıllı Sistem)** olduğunda kullanılabilir. Diğer kaynaklar için kullanılamaz.

1. Akıllı Sistem Ana Ekranından, sağ üst köşedeki Ayarlar simgesini seçin ve uzaktan kumandada **OK (Tamam)** tuşuna basın.

2. **Remote & Accessories (Uzaktan Kumanda ve Aksesuarlar) > Pair accessory (Aksesuarı Eşleştir)** ögesini seçin.

NOT: Lütfen cihazınızın eşleştirme modunda olduğundan veya diğer cihazlar tarafından görülebildiğinden emin olun.

3. Eşleştirmek istediğiniz cihazı listeden belirleyin ve seçin.

4. Bluetooth eşleştirme isteği ekranında **Pair (Eşleştir)**'i seçin.

İpucu: Projektörle eşleştirilen aksesuarlar Akıllı Sistem ayarlarının **Remote & Accessories (Uzaktan Kumanda ve Aksesuarlar)** bölümünde görünür. Ayrıca eşleştirilmiş cihazları yeniden adlandırabilir veya unutabilirsiniz.

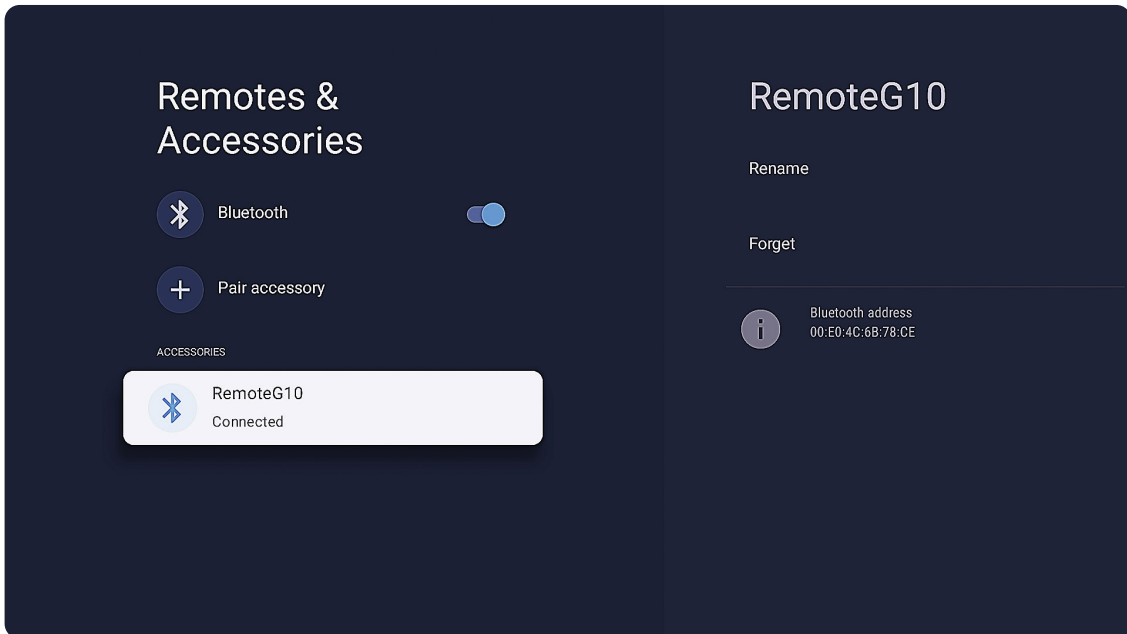

NOT: Uzaktan kumandayı eşleştirme moduna almak için, uzaktan kumanda LED göstergesi yanıp sönmeye başlayana kadar **Return (Geri Dön)** ve **Home (Ana Sayfa)** düğmesini basılı tutun.

Screen Mirroring (Ekran Yansıtma)

Ekran Yansıtma, kullanıcıların kişisel cihazlarındaki ekranı yansıtmalarına olanak sağlar.

NOT:

- Lütfen cihazınızın projektörle aynı ağa bağlı olduğundan emin olun.
- Screen Mirroring (Ekran Yansıtma) işlevi yalnızca giriş kaynağı **Smart System (Akıllı Sistem)** olduğunda kullanılabilir. Diğer kaynaklar için kullanılamaz.

Android için:

1. “Google Home” uygulamasını indirip yükleyin ve açın.
2. Uygulamayı yenilemek için çekin ve 30 saniye bekleyin.
3. “Projektörün adı” artık görünür olacak, seçin.

NOT: Bazı Android cihazları direkt “Casting” özelliğini destekler. Aygıtınız destekliyorsa, Casting özelliğine gidin ve mevcut aygıtlar listesinden “Projektörün adı” seçeneğini seçin. Ayrıca SSS QR kodunu tarayabilir ve doğrudan Android cihazınızı yayınlamak için adımları izleyebilirsiniz.

iOS için:

Bunun için iOS cihazlarında üçüncü parti uygulamaların (örn. AirScreen, AirDroidCast TV) kullanılması gerekiyor.

Projektörü Kullanma

Projektörü Başlatma

1. Projektörün bir güç kaynağına bağlı olduğundan veya pilin yeterli şarjının olduğundan emin olun.
2. Mercek kapağını aşağı doğru hareket ettirerek Akıllı Sehpa'yı açın.

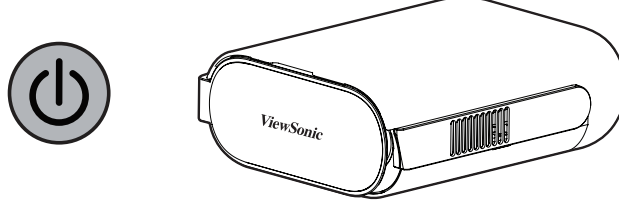

3. Akıllı Standı istediğiniz görüntüleme açısına taşıyın.

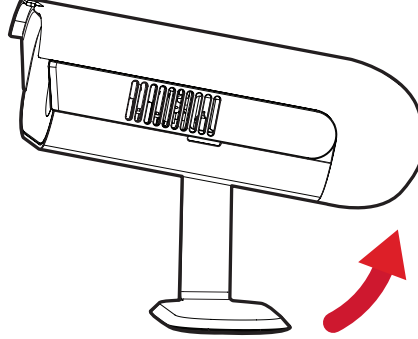

NOT: Cihaza zarar verebileceğinden, Akıllı Standı açarken projektörün G/Ç tarafına ağır cisimler koymayın veya kuvvetlice bastırmayın.

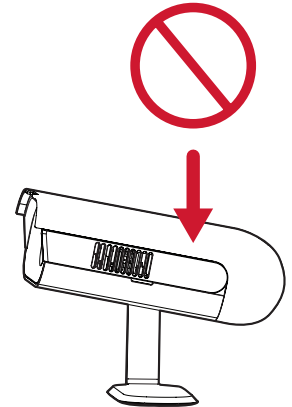

İlk Aktivasyon

Projektör ilk kez açıldığında, Bluetooth uzaktan kumandayı eşleştirmeniz, dili, bölgeyi, ağı ve diğer ayarları seçmeniz istenecektir. Uzaktan kumandadaki **OK (Tamam)** ve **Navigation (Navigasyon) (↑/↓/←/→)** düğmelerini kullanarak ekrandaki talimatları izleyin.

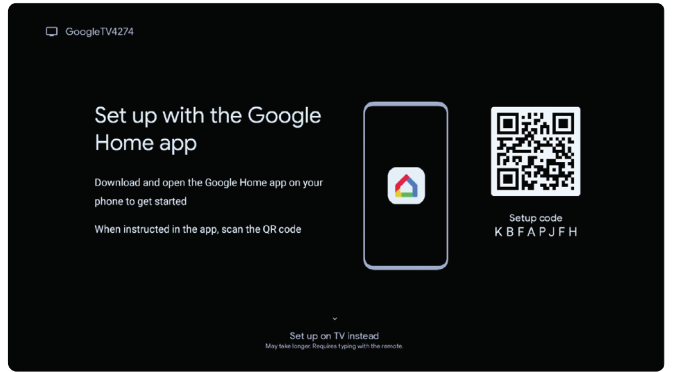
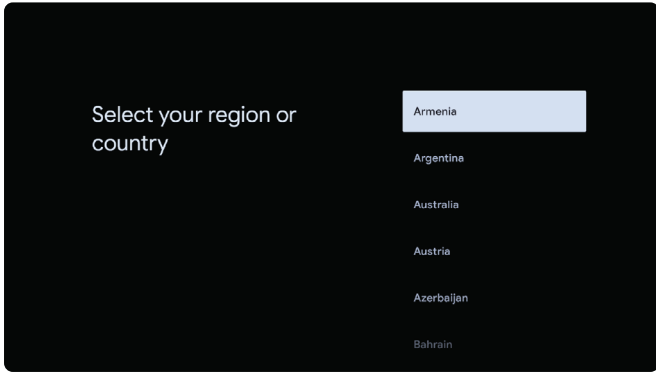
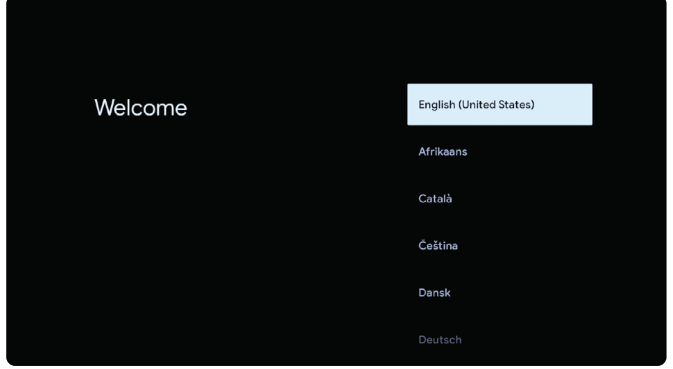
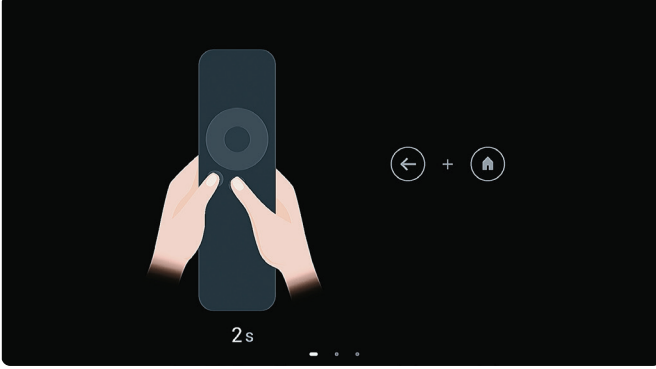

NOT:

- Uzaktan kumandayı eşleştirme moduna almak için, uzaktan kumanda LED göstergesi yanıp sönmeye başlayana kadar **Return (Geri Dön)** ve **Home (Ana Sayfa)** düğmesini basılı tutun.
- Uzaktan kumanda hala çalışmıyorsa, projektörü yeniden başlatmayı ve uzaktan kumandayı tekrar eşleştirmeyi deneyin.

Projektörü Kapatma

1. Projektör veya uzaktan kumandadaki **Power (Güç)** düğmesine bastığınızda aşağıdaki seçenekler görüntülenir.

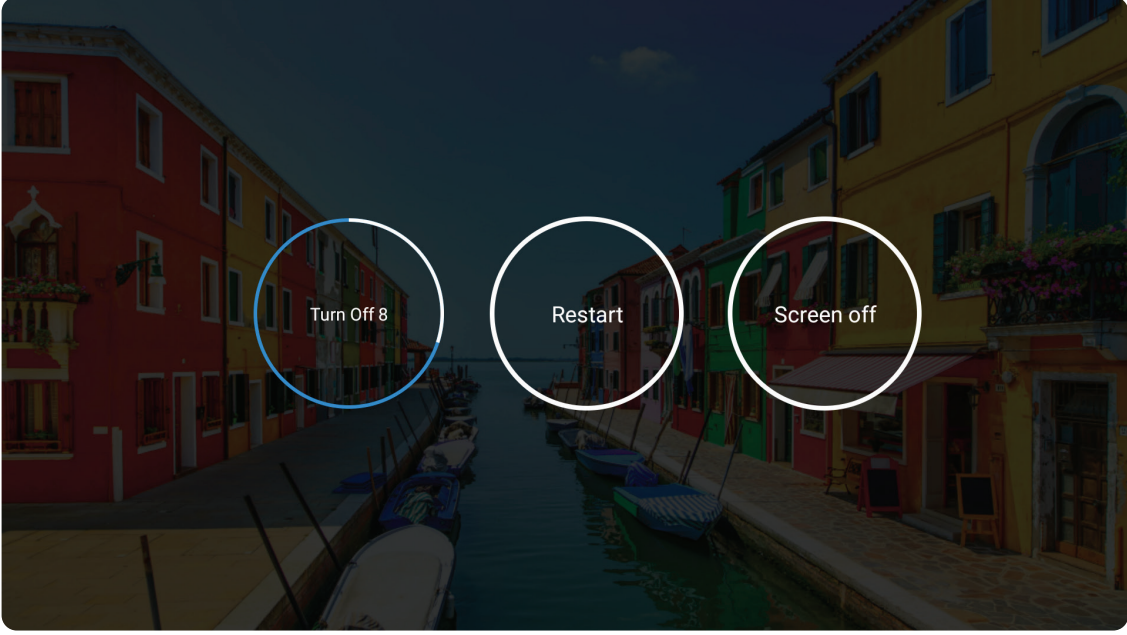

2. Sol veya sağ **Navigation (Navigasyon)** (←/→) düğmelerini kullanarak Kapat seçeneğini seçin, ardından projektörü kapatmak için uzaktan kumandadaki **OK (Tamam)** tuşuna basın.
3. Güç Gösterge Işığı sabit kırmızıya döner.

NOT: Projektör veya uzaktan kumandadaki **Power (Güç)** düğmesine basıldığında, aralarından seçim yapabileceğiniz üç seçenek olacaktır: Kapat, Yeniden Başlat ve Ekran Kapat.

Projektörü Çalıştırma

Ana Sayfa Ekranı (Akıllı Sistem)

Akıllı Sistem Ana Ekranı projektörü her başlattığınızda görüntülenir. Gezinmek için, uzaktan kumandadaki **Navigation (Navigasyon)** (↑/↓/←/→) tuşlarını kullanmanız yeterlidir. Hangi sayfada olduğunuzdan bağımsız olarak, uzaktan kumandadaki **Home (Ana Sayfa)** düğmesine basarak istediğiniz zaman Akıllı Sistem Ana Ekranına dönebilirsiniz.

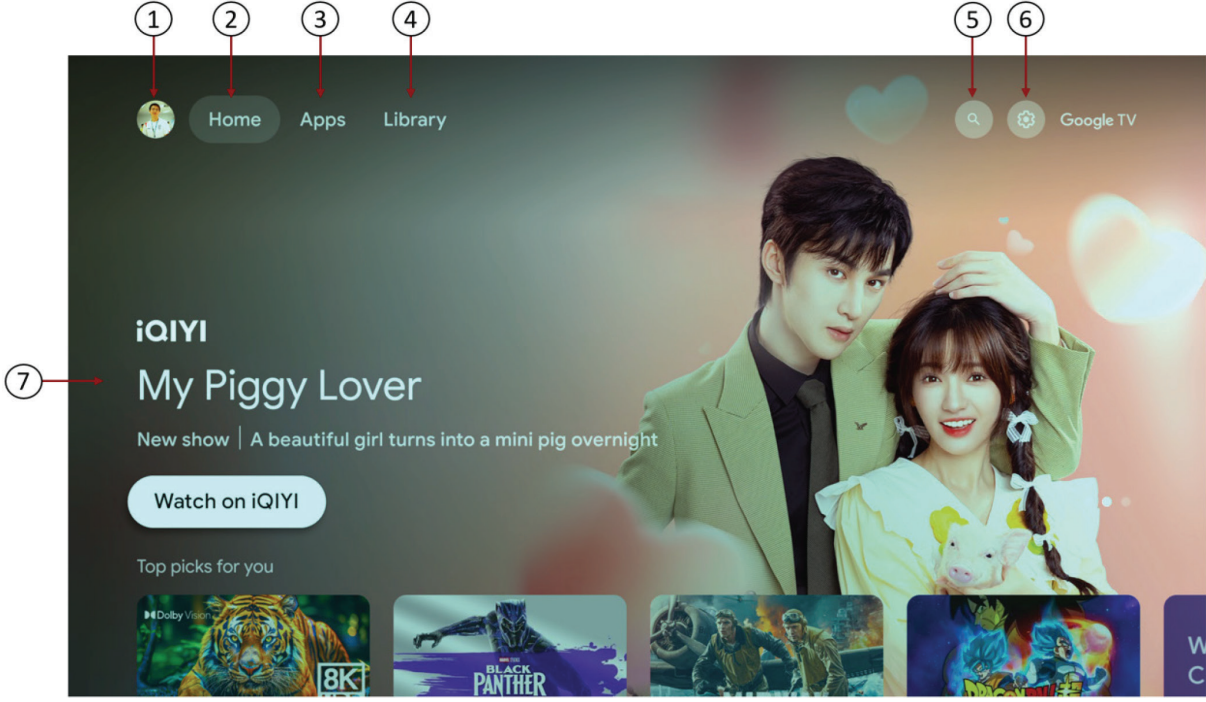

NOT: Google TV ana ekranı, yaşadığınız yere ve cihazınız için seçtiğiniz dile bağlıdır. Daha fazla bilgi için, <https://support.google.com/googletv/> adresini ziyaret edin.

	Öğe	Açıklama
1	Hesap	Hesap ekleyin, değiştirin veya yönetin.
2	Giriş	Google TV ana ekranına gidin.
3	Uygulamalar	Yüklü uygulamaları ve Google Play'i görüntüleyin.
4	Kütüphane	İzleme listenizdeki şovları görüntüleyin.
5	Ara	Google TV'deki tüm içerikleri arayın.
6	Ayarlar	Google TV ayarlarını görüntüleyin.
7	Önerilen İçerik	Kanal/akış hizmetinin önerilen içeriği.

Giriş Kaynağı Seçili Menüler

Bir giriş kaynağı seçildiğinde, **Image Settings (Görüntü Ayarı)**, **Audio Settings (Ses Ayarları)**, **Projection Settings (Projeksiyon Ayarları)**, **Advanced Settings (Gelişmiş Ayar)**, **Language (Dil)**, ve **Information (Bilgi)** menüleri ayarlanabilir. Menüleri başlatmak için uzaktan kumandadaki **Projector Settings (Projektör Ayarları)** düğmesine basın.

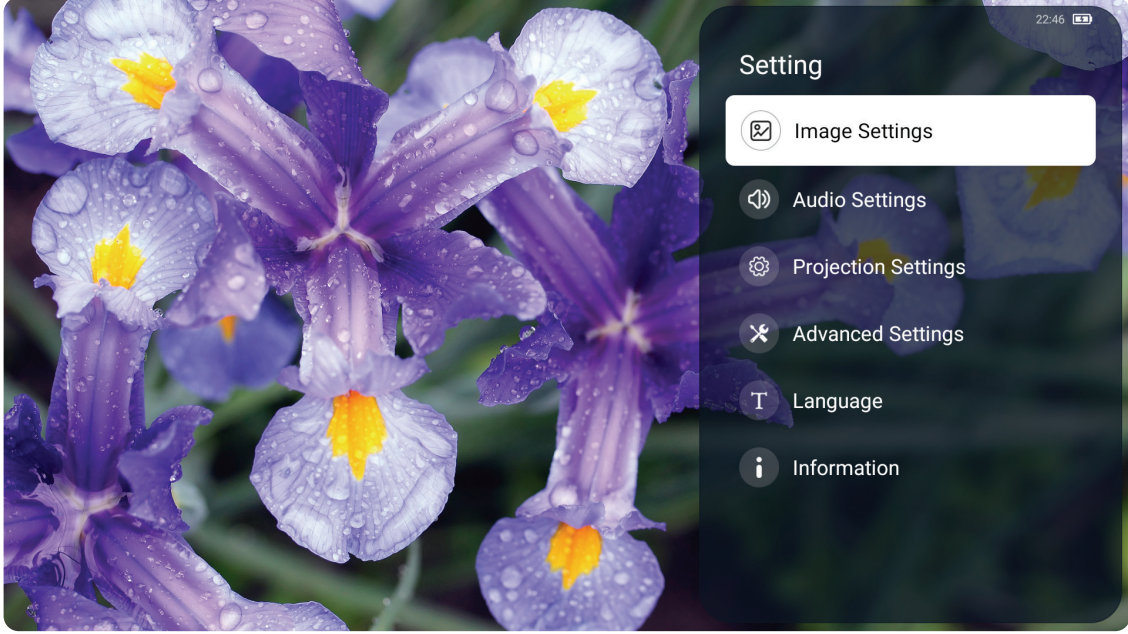

Giriş Kaynağı Seçildi - Ekran Menüsü Ağacı

Ana Menü	Alt menü	Menü Seçeneği		
Image Settings	Color Mode	TV		
		Movie		
		Brightest		
		Low Blue Light		
	Brightness	(+/-, 0~100)/1		
	Contrast	(+/-, -50~50)/1		
	Color Temp	6500K		
		7500K		
		9300K		
		User	Red Gain	(+/-, 0~100)/1
			Green Gain	(+/-, 0~100)/1
			Blue Gain	(+/-, 0~100)/1
	Red Offset		(+/-, -50~50)/1	
	Green Offset	(+/-, -50~50)/1		
	Blue Offset	(+/-, -50~50)/1		
	Tint	(+/-, -50~50)/1		
	Saturation	(+/-, 0~100)/1		
Sharpness	(+/-, 0~50)/1			
Gamma	1.8			
	2.0			
	2.2			
	Cubic			
Reset Current Color Settings				
Audio Settings	Audio Mode	Movie		
		Music		
	Audio Volume	(+/-, 0~50)/1		
	Mute	Disable		
Enable				
Projection Settings	Projector Projection	Front Table		
		Front Ceiling		
		Rear Table		
		Rear Ceiling		
	Horizontal Calibration	OK		

Ana Menü	Alt menü	Menü Seçeneği
Projection Settings	Auto Keystone	Disable
		Enable
	V Keystone	(+/-, -40~40)/1
	H Keystone	(+/-, -40~40)/1
	4 Corner	Disable
		Enable
	4 Corner Adjustment	OK
	Zoom	0.8x
		0.9x
		1.0x
	Manual Focus	
	Auto Focus	Disable
Enable		
Test Pattern	OK	
Advanced Settings	Power On Ringtone	Disable
		Enable
	Auto Power Off	Disable
		10 min
		20 min
		30 min
	Sleep Timer	Disable
		30 min
		1 hr
		2 hr
		3 hr
		4 hr
		8 hr
		12 hr
	Power Saving	Enable
		Disable
	Light Source Level	Full
		Eco
		Battery Saving
	Power Bank Mode	Enable
Disable		

Ana Menü	Alt menü	Menü Seçeneği	
Advanced Settings	High Altitude Mode	Disable/Enable	
	Reset Settings	OK	
	Reset to Factory Default	OK	
Language	English		
	Français		
	Deutsch		
	Italiano		
	Español		
	Русский		
	繁體中文		
	简体中文		
	日本語		
	한국어		
	Svenska		
	Nederlands		
	Türkçe		
	Český		
	Português		
	ไทย		
	Polski		
	Suomi		
	ةببرعلا		
	Bahasa Indonesia		
Hindi			
Tiếng Việt			
Ελληνικά			
Magyar			
Information	Light Source Hours		
	System Version		
	Memory Information		
	Serial Number		
	Source		
	Resolution		

Image Settings Menu (Görüntü Ayar Menüsü)

1. Ayarlar menüsünü açmak için uzaktan kumandadaki **Projector Settings (Projektör Ayarları)** düğmesine basın.
2. **Image Settings (Görüntü Ayarı)** seçmek için **Navigation (Navigasyon) (↑/↓)** düğmelerini kullanın ve ardından uzaktan kumandada **OK** tuşuna basın.

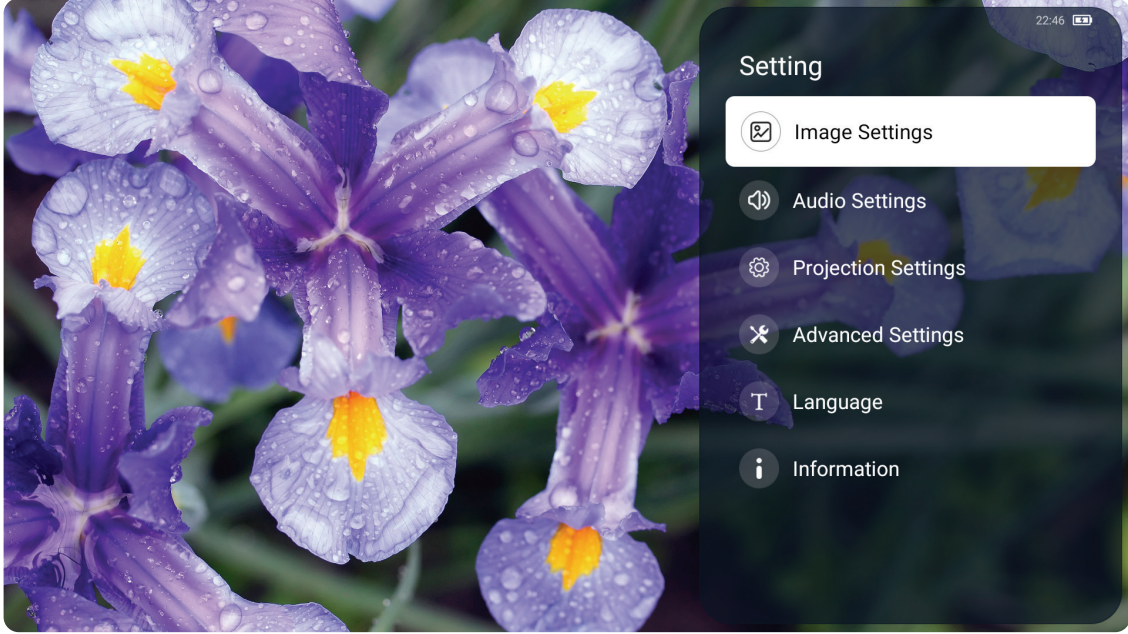

3. Menü seçeneğini seçmek için **Navigation (Navigasyon) (↑/↓)** düğmelerini kullanın. Ardından ayarları yapmak için **Navigation (Navigasyon) (←/→)** düğmelerini kullanın.

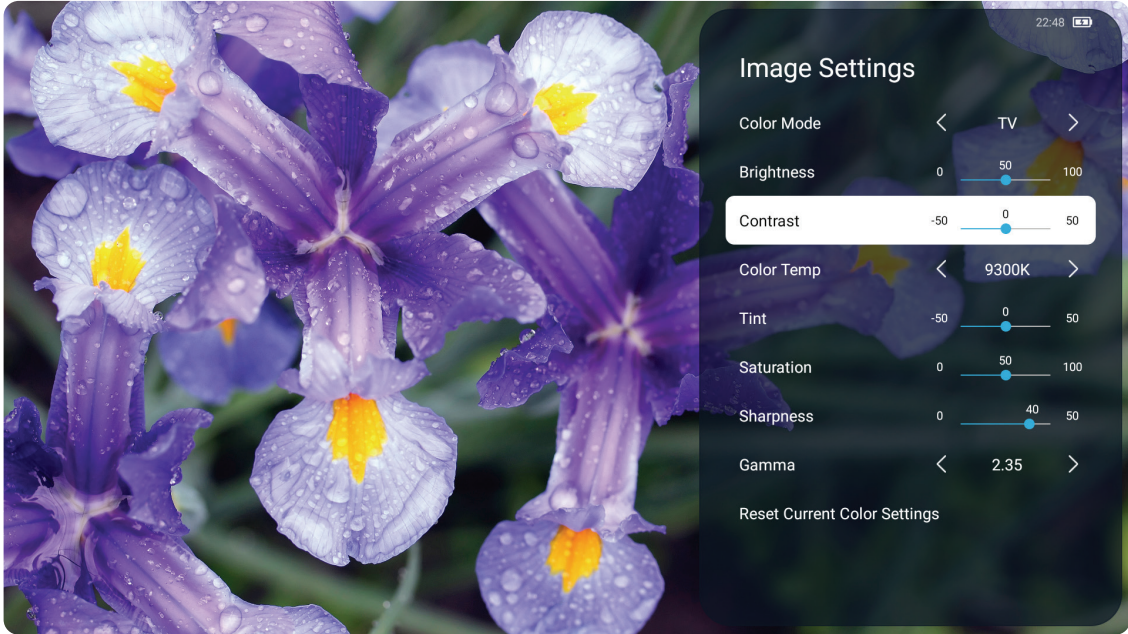

4. Önceki menüye geri dönmek veya çıkış yapmak için uzaktan kumandadaki **Return (Geri Dön)** düğmesine basın.

Menü Seçeneđi	Açıklama	
Color Mode (Renk Modu)	Projektör, önceden tanımlanmış birçok resim modu ile önceden ayarlanmıştır, böylece çalışma ortamınıza ve giriş sinyalinize uyacak şekilde birini seçebilirsiniz.	
	TV	Gün ışığı ortamında normal koşullar için tasarlanmıştır.
	Movie (Film)	Film izlemek için en iyi ayrıntı ve renk dengesini sağlar.
	Brightest (En Parlak)	Parlak, iyi aydınlatılmış ortamlar için uygundur.
	Low Blue Light (Düşük Mavi Işık)	Daha rahat bir izleme deneyimi için, yüksek enerjili mavi ışığı engelleyen.
Brightness (Parlaklık)	Ekran görüntüsünün arka plan siyah düzeylerini ayarlayın.	
Contrast (Kontrast)	Resmin en açık ve en koyu kısımları arasındaki farkın derecesini ayarlayın ve görüntüdeki siyah ve beyaz miktarını değiştirin.	
Color Temp (Renk Sıcaklığı)	Kelvin ölçeđi kullanılarak ölçüldüğünde renk nasıl görünür.	
	6500K	Normal beyaz renklendirme.
	7500K	Daha yüksek, daha soğuk renk sıcaklığı.
	9300K	En yüksek renk sıcaklığı; görüntünün çok mavimsi beyaz görünmesini sağlar.
	User (Kullanıcı)	Kırmızı, yeşil ve mavi değerlerini özelleştirin.
Tint (Renk Tonu)	Değer ne kadar yüksekse, resim de o kadar yeşil olur. Değer ne kadar düşükse, resim de o kadar kırmızılaşır.	
Saturation (Doygunluk)	O rengin video resmindeki miktarıdır. Düşük ayarlar daha az doymuş renkler üretir; aslında, "0" ayarı görüntüden o rengi tamamen kaldırır. Doygunluk çok yüksekse, o renk aşırı güçlü olacak ve gerçekçiliğini kaybedecektir.	
Sharpness (Netlik)	Ekrandaki görüntünün netliğini ayarlayın.	
Gamma (Gama)	Monitörün gri tonlama seviyelerinin parlaklık seviyesini manuel olarak ayarlayın.	
Reset Current Color Settings (Mevcut Renk Ayarlarını Sıfırla)	Mevcut renk ayarlarını varsayılan değerlerine getirir.	

Audio Settings Menu (Ses Ayarları Menüsü)

1. Ayarlar menüsünü açmak için uzaktan kumandadaki **Projector Settings (Projektör Ayarları)** düğmesine basın.
2. **Audio Settings (Ses Ayarları)** seçmek için **Navigation (Navigasyon) (↑/↓)** düğmelerini kullanın ve ardından uzaktan kumandada **OK** tuşuna basın.

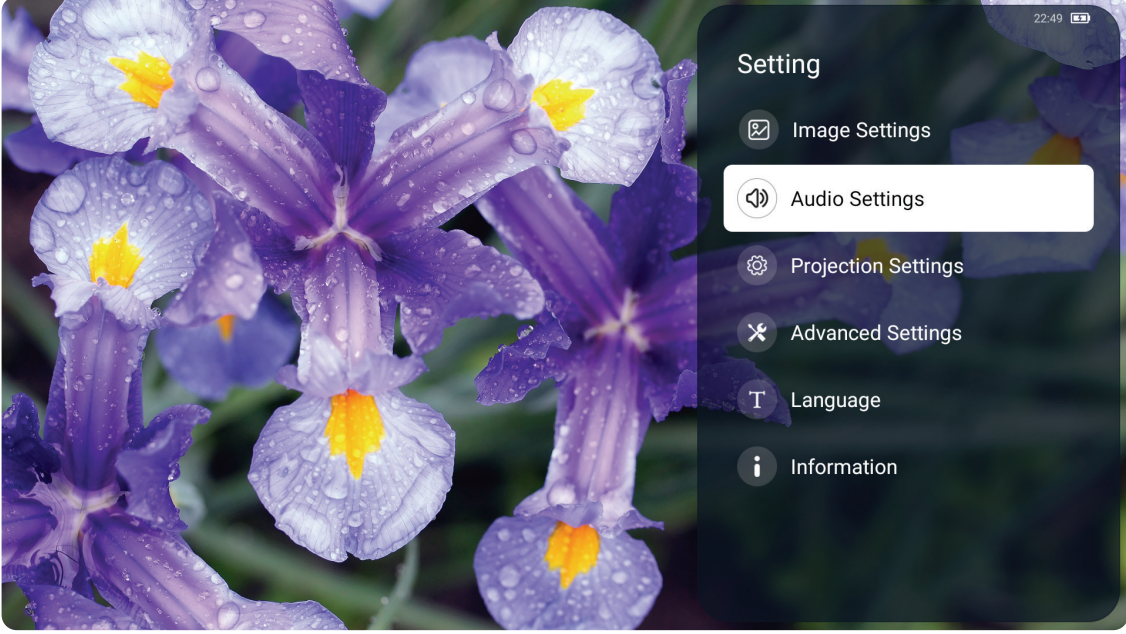

3. Menü seçeneğini seçmek için **Navigation (Navigasyon) (↑/↓)** düğmelerini kullanın. Ardından ayarları yapmak için **Navigation (Navigasyon) (←/→)** düğmelerini kullanın.

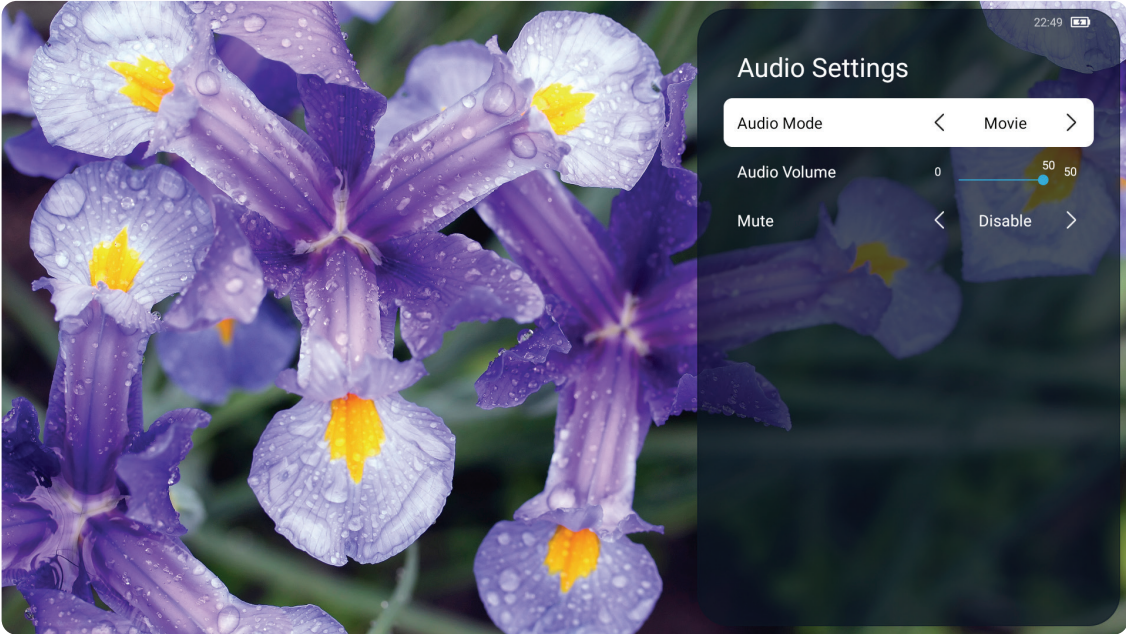

4. Önceki menüye geri dönmek veya çıkış yapmak için uzaktan kumandadaki **Return (Geri Dön)** düğmesine basın.

Menü Seçeneđi	Açıklama
Audio Mode (Ses Modu)	İzleme tercihlerinize uygun bir ses modu seçin.
Volume (Ses seviyesi)	Ses seviyesini artırın veya azaltın.
Mute (Sessiz)	Ses çıkışını durdurur.

Projection Settings Menu (Projeksiyon Ayarları Menüsü)

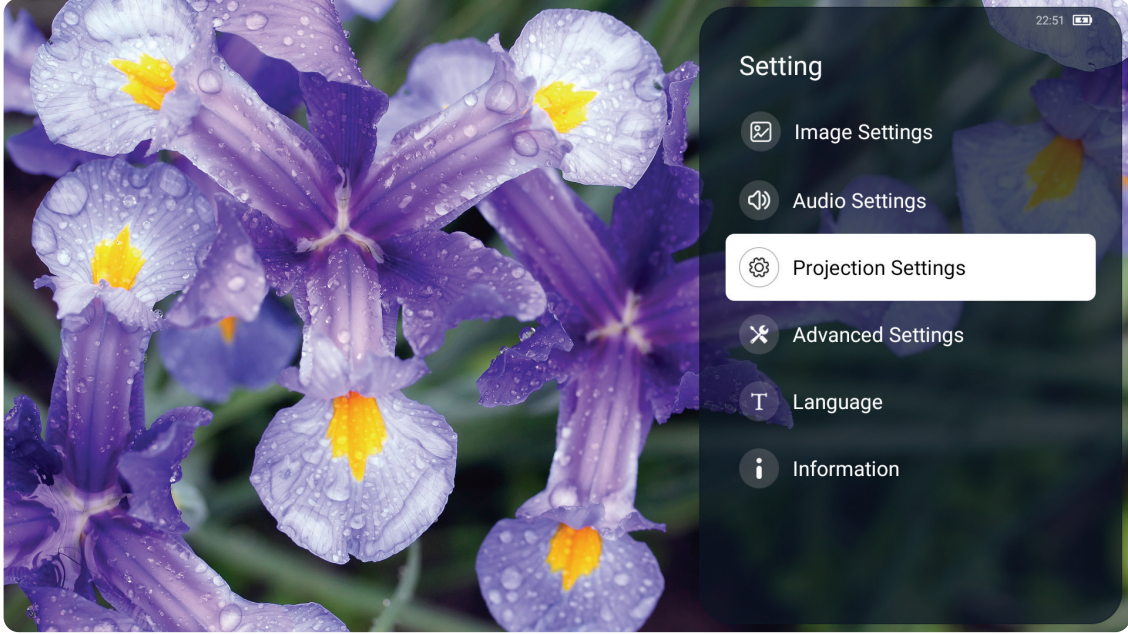

1. Ayarlar menüsünü açmak için uzaktan kumandadaki **Projector Settings (Projektör Ayarları)** düğmesine basın.
2. **Projection Settings (Projeksiyon Ayarları)** seçmek için **Navigation (Navigasyon) (↑/↓)** düğmelerini kullanın ve ardından uzaktan kumandada **OK** tuşuna basın.



3. Menü seçeneğini seçmek için **Navigation (Navigasyon) (↑/↓)** düğmelerini kullanın. Ardından ayarları yapmak için **Navigation (Navigasyon) (←/→)** düğmelerini kullanın.

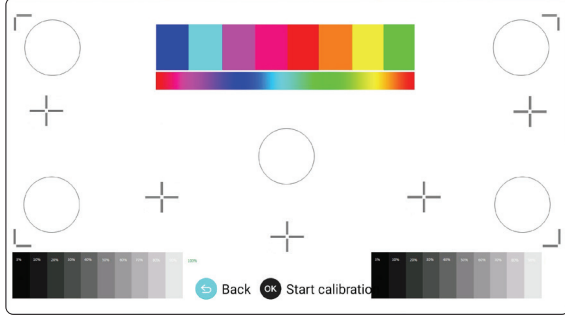

4. Önceki menüye geri dönmek veya çıkış yapmak için uzaktan kumandadaki **Return (Geri Dön)** düğmesine basın.

Menü Seçeneği	Açıklama			
Projector Position (Projektör Konumu)	Tercih edilen projeksiyon konumunu seçin.			
Horizontal Calibration (Yatay Kalibrasyon)	Ekran görüntü seviyesi düzeltmesi. 			
Auto Keystone (Otomatik Çarpıtma)	Projektör eğilirse, ekran bozulmasına veya net olmayan görüntülere neden olursa, bu özellik net, dikdörtgen bir ekran görüntüsü sağlamak için kilit taşı düzeltmesini ve odağı otomatik olarak ayarlayacaktır.			
	<table border="1"> <tr> <td>Enable (Etkinleştir)</td> <td>Çarpıtma değerini otomatik olarak ayarlar.</td> </tr> <tr> <td>Disable (Devre dışı bırak)</td> <td>Çarpıtma değeri manuel olarak ayarlanır.</td> </tr> </table>	Enable (Etkinleştir)	Çarpıtma değerini otomatik olarak ayarlar.	Disable (Devre dışı bırak)
Enable (Etkinleştir)	Çarpıtma değerini otomatik olarak ayarlar.			
Disable (Devre dışı bırak)	Çarpıtma değeri manuel olarak ayarlanır.			
V Keystone (Dikey Çarpıtma)	Dikey keystone ayarını yapın.			
H Keystone (Yatay Çarpıtma)	Yatay keystone ayarını yapın.			
4 Corner (4 Köşe)	4 Köşe Ayarını etkinleştirin veya devre dışı bırakın.			
4 Corner Adjustment (4 Köşe Ayarı)	Projeksiyon görüntüsünün her köşesini ayarlayın. 			
Zoom (Yakınlaştırma)	Dijital yakınlaştırma ayarını yapar.			
Manual Focus (Manuel Odak)	Uzaktan kumandadaki Navigation (Navigasyon) (←/→) düğmeleri ile görüntü netliğini manuel olarak ayarlayın. 			

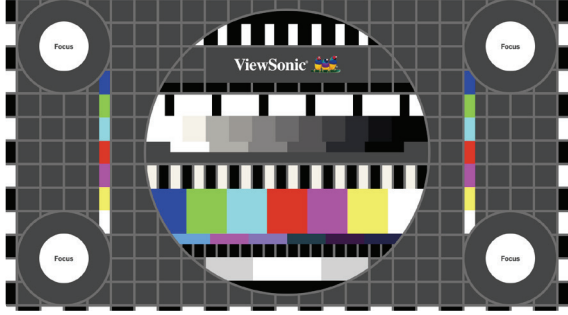
Menü Seçeneđi	Açıklama
Auto Focus (Otomatik Odak)	Projeksiyon görüntüsünün netliğini otomatik olarak ayarlayın.
Test Pattern (Test Deseni)	Projektörün renk sunumunu test edin.  A ViewSonic test pattern consisting of a central circular area with a grayscale ramp and a color bar (red, green, blue, cyan, magenta, yellow). This is surrounded by a grid of black and white squares. Four circular 'Focus' indicators are positioned at the corners of the grid.

Advanced Settings Menu (Gelişmiş Ayar Menüsü)

1. Ayarlar menüsünü açmak için uzaktan kumandadaki **Projector Settings (Projektör Ayarları)** düğmesine basın.
2. **Advanced Settings (Gelişmiş Ayar)** seçmek için **Navigation (Navigasyon) (↑/↓)** düğmelerini kullanın ve ardından uzaktan kumandada **OK** tuşuna basın.

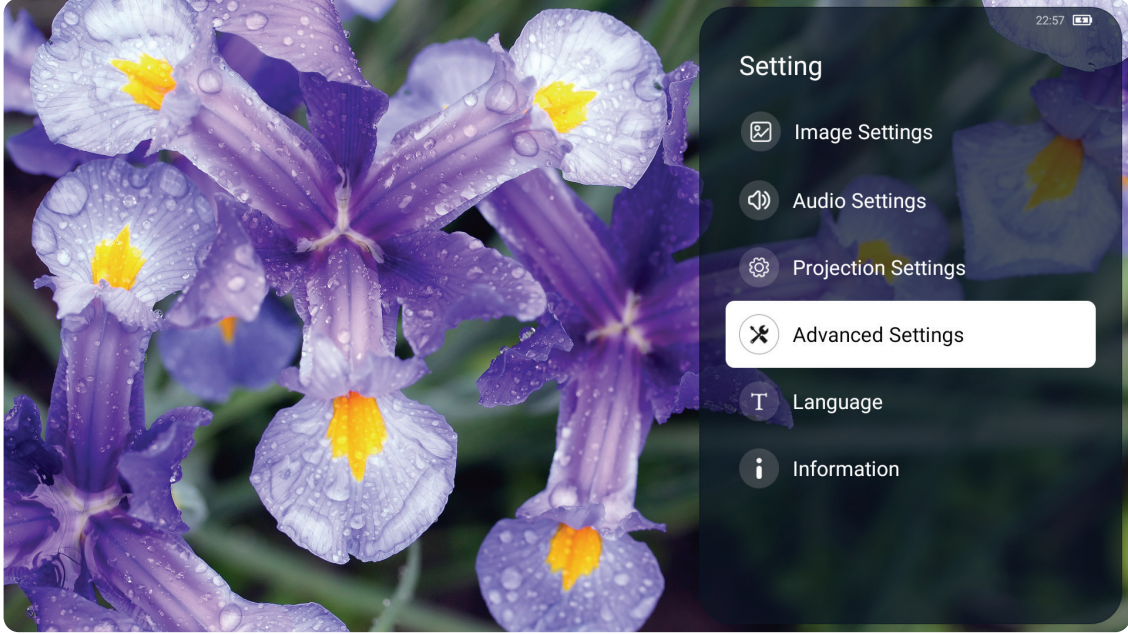

3. Menü seçeneğini seçmek için **Navigation (Navigasyon) (↑/↓)** düğmelerini kullanın. Ardından ayarları yapmak için **Navigation (Navigasyon) (←/→)** düğmelerini kullanın.

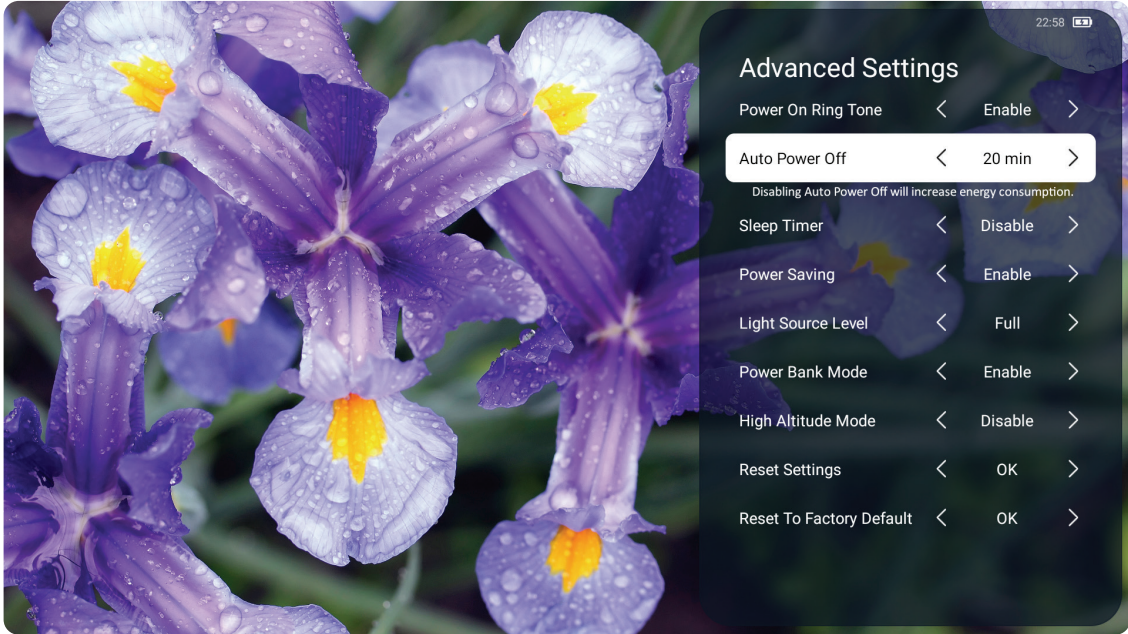

4. Önceki menüye geri dönmek veya çıkış yapmak için uzaktan kumandadaki **Return (Geri Dön)** düğmesine basın. e **Return** button on the remote control to go to the previous menu or exit.

Menü Seçeneği	Açıklama
Power On Ring Tone (Güç Açma Zil Sesi)	Güç açma zil sesini etkinleştirin veya devre dışı bırakın.
Auto Power Off (Otomatik Kapanma)	Otomatik kapanma süresi ayarla.
Sleep Timer (Uyku Zamanlayıcı)	Belirli bir süre sonra otomatik olarak kapatır.
Power Saving (Güç Tasarrufu)	Beş (5) dakika sonra giriş kaynağı tespit edilmezse, düşük güç tüketimi. NOT: Beş (5) dakika boyunca hiçbir sinyal algılanmadığında LED'in güç tüketimi %30 olarak değiştirilecektir.
Light Source Level (Işık Kaynağı Seviyesi)	LED'in uygun güç tüketimini seçin.
Power Bank Mode (Güç Bankası Modu)	Projektörü açmak veya şarj etmek için etkinleştirin veya devre dışı bırakın. NOT: Güç bankası en az 45W (15V/3A) olmalı ve Güç Dağıtımı (PD) protokol çıkışını desteklemelidir.
High Altitude Mode (Yüksek Rakım Modu)	Ortamanız deniz seviyesinden 1.500-3.000 m yükseklikte ve 5°C-25°C arasında bir sıcaklıktayken Yüksek İrtifa Modu kullanmanız önerilir. NOT: Bu projektörü yukarıdakiler dışında diğer aşırı şartlar altında kullanıyorsanız, projektörün aşırı ısınmasını önlemek için tasarlanmış olan otomatik kapanma belirtileri görülebilir. Bu gibi durumlarda, bu semptomları çözmek için Yüksek İrtifa Modu'na geçmelisiniz. Ancak bu, projektörün her türlü zor veya aşırı koşullarda çalışabileceği anlamına gelmez.
Reset Settings (Ayarları Sıfırla)	Advanced Settings (Gelişmiş Ayar) varsayılan değerlere sıfırla. NOT: Dil, Yüksek Rakım Modu, Projektör Konumu, Ağ Ayarları, Uygulama Merkezindeki Tüm Yüklenen Uygulamalar, Uygulama Ekleme, Bluetooth, Keystone Düzeltme, 4 Köşe Ayarı ve Işık Kaynağı Saatleri değişmeden kalacaktır.
Reset To Factory Default (Fabrika Varsayılanlarına Sıfırla)	Tüm ayarları varsayılan değerlere geri yükler. NOT: Işık Kaynağı Saatleri değişmeden kalır.

Language Menu (Dil Menüsü)

1. Ayarlar menüsünü açmak için uzaktan kumandadaki **Projector Settings (Projektör Ayarları)** düğmesine basın.
2. **Language (Dil)** seçmek için **Navigation (Navigasyon) (↑/↓)** düğmelerini kullanın ve ardından uzaktan kumandada **OK** tuşuna basın.

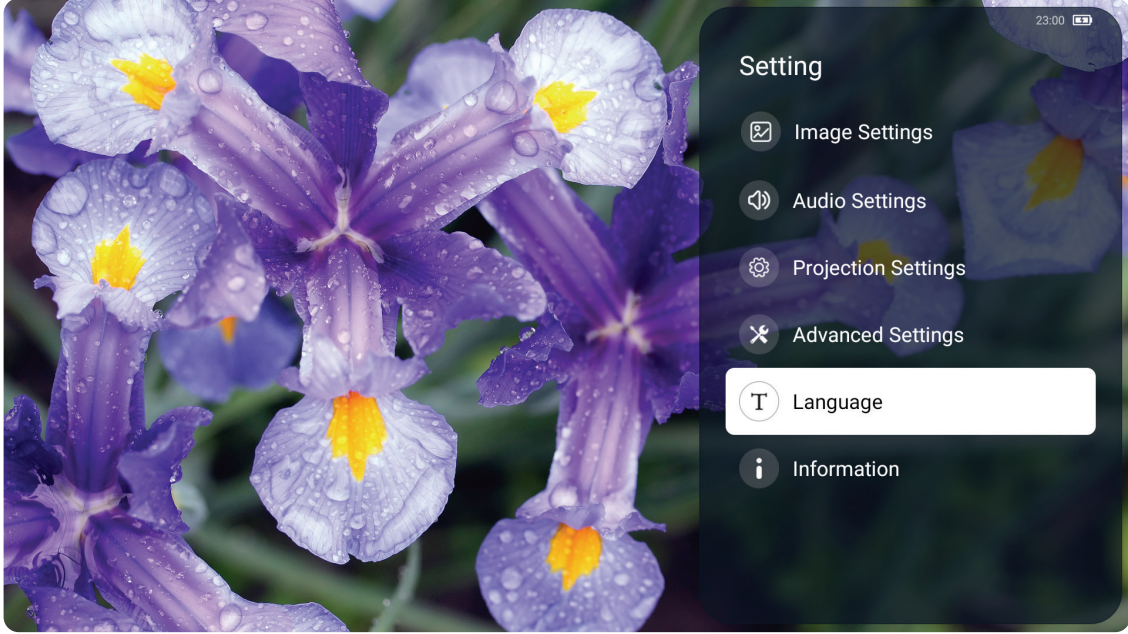

3. Menü seçeneğini seçmek için **Navigation (Navigasyon) (↑/↓)** düğmelerini kullanın. Ardından ayarları yapmak için **Navigation (Navigasyon) (←/→)** düğmelerini kullanın.



4. Önceki menüye geri dönmek veya çıkış yapmak için uzaktan kumandadaki **Return (Geri Dön)** düğmesine basın.

Menü Seçeneği	Açıklama
Language (Dil)	Ekrandan Kumanda (OSD) Menü dilini seçin.

Information Menu (Bilgi Menüsü)

1. Ayarlar menüsünü açmak için uzaktan kumandadaki **Projector Settings (Projektör Ayarları)** düğmesine basın.
2. **Information (Bilgi)** seçmek için **Navigation (Navigasyon) (↑/↓)** düğmelerini kullanın ve ardından uzaktan kumandada **OK** tuşuna basın.

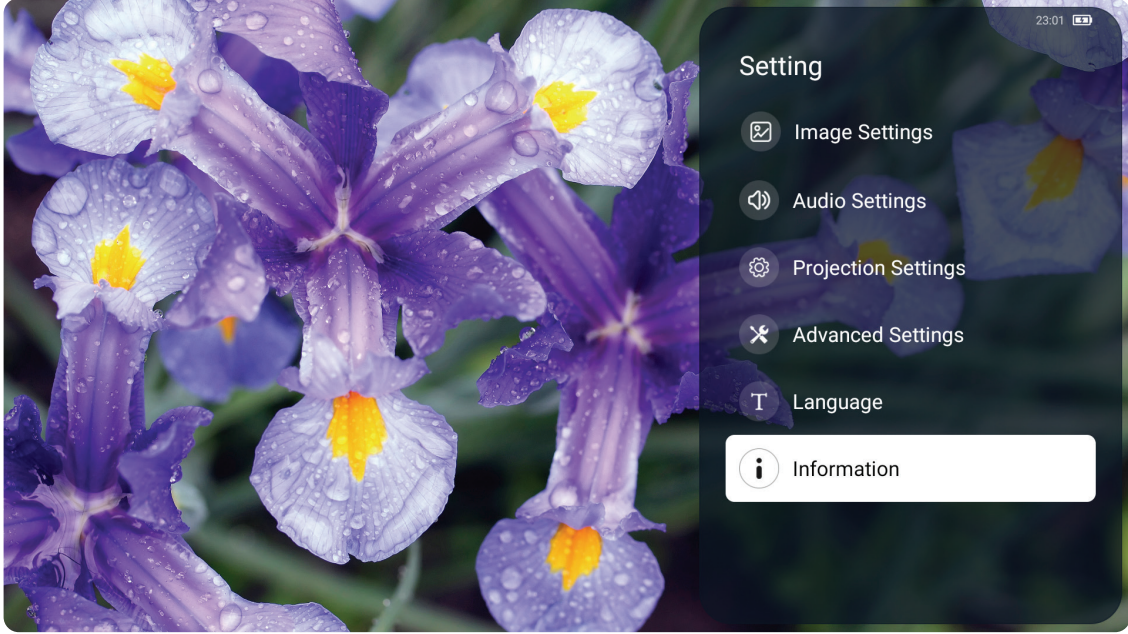

3. Önceki menüye geri dönmek veya çıkış yapmak için uzaktan kumandadaki **Return (Geri Dön)** düğmesine basın.

Menü Seçeneği	Açıklama
Information (Bilgi)	Işık kaynağı saatlerini, sistem sürümünü, bellek bilgilerini, seri numarasını, kaynağı ve çözünürlüğü gösterir.

Menü İşlemleri

File Management (Dosya Yönetimi)

Dosya ve klasörleri kolayca yönetin.

1. Uzaktan kumandadaki **Source (Kaynak)** düğmesine basın, ardından **Navigation (Navigasyon)** (←/→) düğmeleri ile USB veya Yerel Depolama'yı seçin.

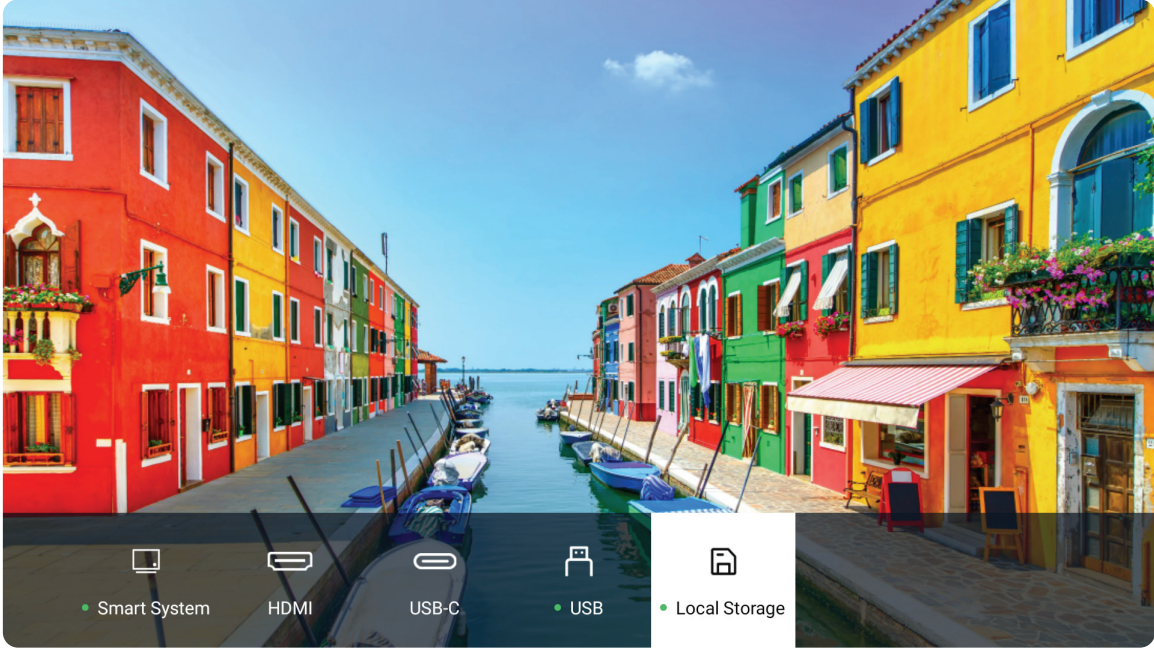

2. Kaynak listesinden bir cihaz seçin: İstedığınız dosyayı seçmek için **Navigation (Navigasyon)** (↑/↓) düğmelerini kullanın. Ardından, seçtiğiniz dosyayı açmak için uzaktan kumandadaki **Tamam** tuşuna basın.

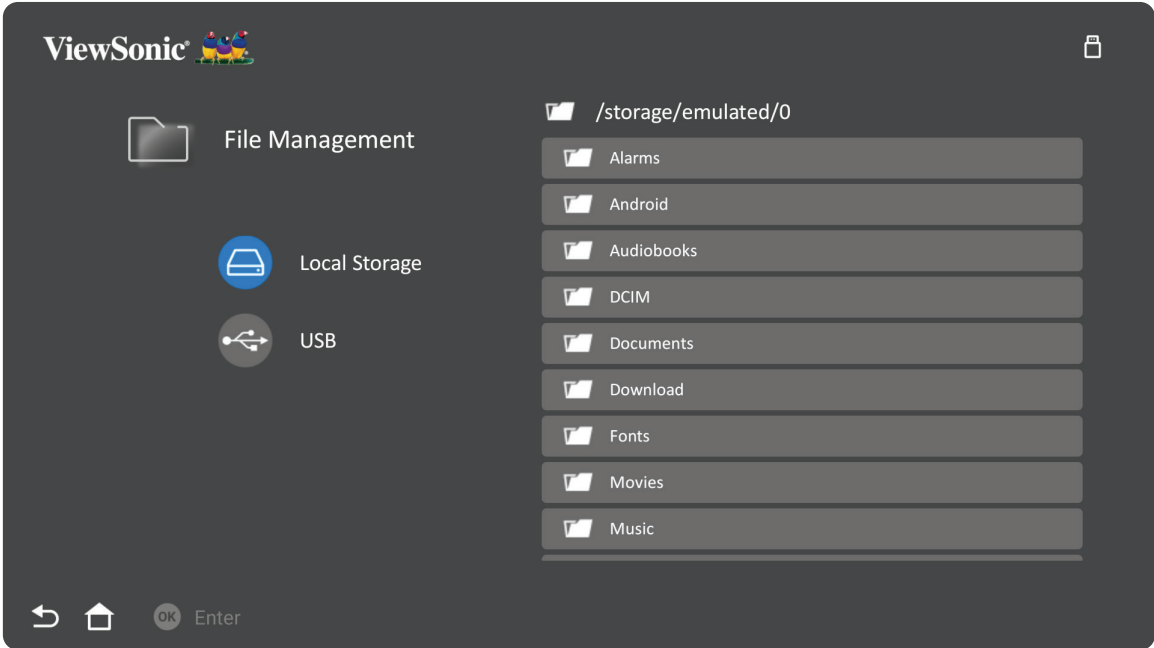

3. Bir önceki seviyeye geçmek için **Geri Dön** düğmesine basın.

NOT: İstedığınız zaman **Home Screen (Ana Ekran)** dönmek için uzaktan kumandadaki **Giriş** düğmesine basın.

Bir Dosyayı Düzenleme

1. **Dosya Yönetimi**'nde üç (3) saniye süreyle **Tamam** düğmesini basılı tutun.
2. Her dosyanın önünde bir onay kutusu görünür. Yön düğmelerini kullanın ve bir veya daha fazla dosya seçmek için **Tamam** düğmesine basın.

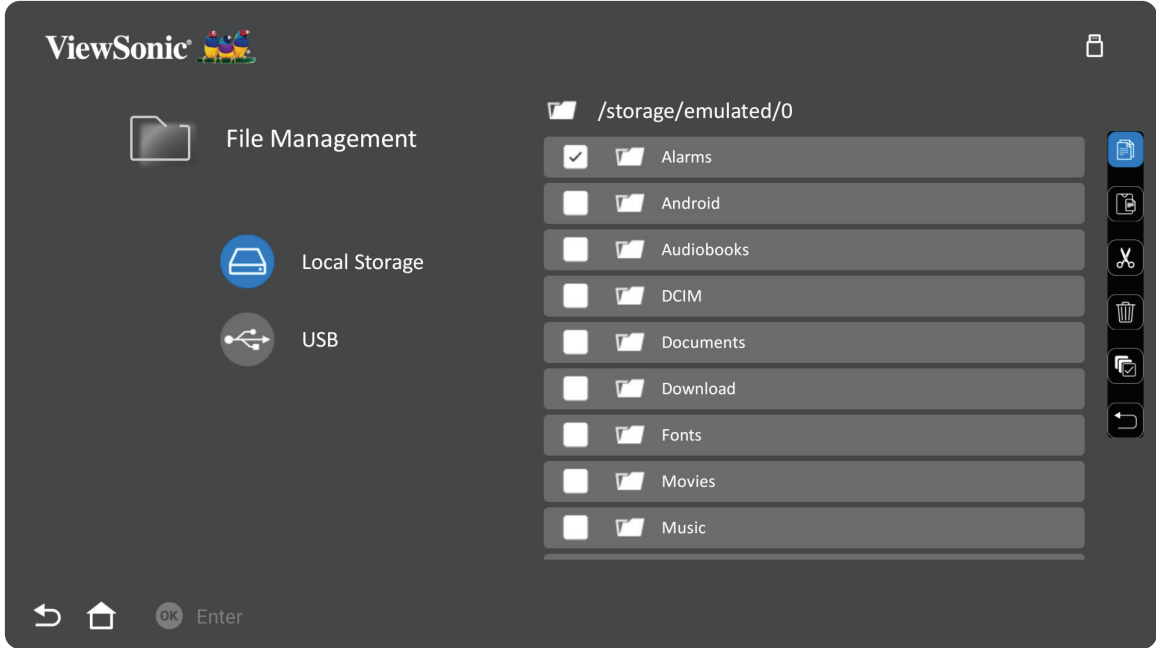























3. **Navigation (Navigasyon)** (→) tuşa basıldığında, Copy (Kopyala), Paste (Yapıştır), Cut (Kes), Delete (Sil), Select All (Tümünü Seç) ve Return (Dön) kutuları kullanılabilir.



4. İsteddiğiniz eylemi seçin ve yürütmek için **Tamam** tuşuna basın.
5. Kopyalama veya Kesme işlemi yapıyorsanız, işlemi tamamlamak için hedef klasörünüzü seçin.

Ortam Kontrol Çubuğu Düğmeleri Nasıl Kullanılır

Açılacak bir video, müzik veya fotoğraf dosyası seçildiğinde ortam kontrol çubuğu düğmeleri ekranda görüntülenir.

Resim		Video		Müzik	
	Geri		Geri		Geri
	Oynat		Geri Sar		Oynat
	İleri		Oynat		Duraklat
	Yakınlaştır		Duraklat		İleri
	Uzaklaştır		Hızlı İleri Sar		Karıştır
	Döndür (sola)		İleri		Tümünü Yinele
	Döndür (sağa)				Birini Yinele
	Bilgi				Oynatma Listesi
					Bilgi

USB kullanmak için ipuçları

Okuma ve/veya depolama için USB kullanırken lütfen aşağıdakileri aklınızda bulundurun:

1. Bazı USB depolama aygıtları uyumlu olmayabilir.
2. Bir USB uzatma kablosu kullanıyorsanız, USB cihazı USB'yi tanımayabilir.
3. Sadece Windows FAT32 veya NTFS dosya sistemi ile biçimlendirilmiş USB depolama aygıtlarını kullanın.
4. Büyük dosyaların yüklenmesi daha fazla zaman gerektirir.
5. USB depolama aygıtlarındaki veriler zarar görebilir veya kaybolabilir. Önemli dosyaları yedekleyin.

Desteklenen Dosya Biçimleri

Multimedya Biçimleri

Uzantı	Tür	Kodek
.avi	Ses	MP3
.mp4 .mov	Video	H.264/MPEG-4
	Ses	AAC
.mkv	Video	H.264
.ts	Video	H.264, MPEG-2
	Ses	MP3/AAC
.vob	Video	MPEG-1, MPEG-2
	Ses	DVD-LPCM
.mpg	Video	MPEG-1

Ofis Biçimleri

		Öğeler	Göstergeler	
I.	Belge Görüntüleme İşlevi	1	doc/docx	Belgeleri şu formatta açabilir ve okuyabilir doc/docx
		2	xls/xlsx	Belgeleri şu formatta açabilir ve okuyabilir xls/xlsx
		3	ppt/pptx	Belgeleri şu formatta açabilir ve okuyabilir ppt/pptx
		4	Pdf	Belgeleri şu formatta açabilir ve okuyabilir pdf
II.	Desteklenen Arayüz Dili	1	Arayüz 44 dili destekler	İngilizce, Basitleştirilmiş Çince, Çince (TW), Çince (HK), İspanyolca (LA), Fransız (AB), PT (AB), PT (BR), Almanca, Rusça, İtalyanca, İsveççe, İspanyolca (AB), Korece, Arapça, Farsça, Sırpça, Boşnakça, Makedonca, Bulgarca, Ukraynaca, Yunanca, Norveççe, Danca, Çekçe, Macarca, Slovakça, Lehçe, Romence, Fince, Estonca, Letonca, Litvanyaca, İngiliz İngilizcesi, Slovence, Hırvatça, Türkçe, Vietnamca, Bahasa Endonezya, Felemenkçe, Malay dili, Tayland dili, Hintçe, İbranice, Birmanya dili, Katalanca.

Desteklenen Fotoğraf biçimleri

Biçim	Tür	Maksimum Çözünürlük
.jpg/.jpeg	Aşamalı JPEG	7680 x 4320
	Baseline JPEG	7680 x 4320
.bmp		9600 x 6400
.png		7680 x 4320

Desteklenen Harici Bağlı Cihaz biçimleri

Cihaz	Desteklenen Boyut (Maks. Boyut)	NTFS Biçimi		FAT32 Format (3B Biçimi)		exFAT	
		Oku	Yaz	Oku	Yaz	Oku	Yaz
USB Bellek Çubuğu	256 GB	V	Uygulanamaz	V	V	Uygulanamaz	Uygulanamaz
USB HDD	2 TB	V	Uygulanamaz	V	V	Uygulanamaz	Uygulanamaz

NOT:

- Windows 10 yerleşik biçim aracı yalnızca 32 GB'a kadar FAT32 biçimini destekler.
- Üretici yazılımı yükseltmesi yalnızca FAT32 biçimini destekler.

FAT32 Formatında USB ile Üretici Yazılımı Güncellemesi

NOT: NTFS formatı, salt okunur.

1. ViewSonic web sitesinden en son sürümü indirin ve dosyayı bir USB cihazına kopyalayın.
2. Güncelleme dosyasını bir USB flash sürücüye kopyalayın ve ardından USB sürücüsünü projektörün USB bağlantı noktasına takın.
3. Sistem Üretici yazılımı sürümünü algılar ve yukarıdaki iletişim mesajını görüntüler.
4. **Yes (Evet)** seçildikten sonra, güncelleme işlemi başladığında bir ilerleme çubuğu görüntülenir.
5. %100'e ulaştıktan sonra projektör yeniden başlayacak ve ekran birkaç dakika kararmaktadır. Tüm işlem yaklaşık 10 dakika sürer.
6. Üretici yazılımı güncellendikten sonra, projektörü yeniden başlatmak birkaç dakika sürecektir.

Teknik Özellikler

Öge	Kategori	Teknik Özellikler
Projektör	Tür	0,23", 1080p, LED
	Ekran Boyutu	24"~100"
	Atış Mesafesi	1,06~2,13 m (1,06 m'de 40")
	Odak uzaklığı	F=1,7
	Optik yakınlaştırma	Sabit
	Dijital yakınlaştırma	0,8x~1,0x
	Işık Kaynağı Tipi	RGB LED
	Işık Kaynağının Ömrü (Normal)	60.000 saate kadar
	Ekran Rengi	1,07 Milyar Renk
	Keystone (Çarpıklık)	-/+ 40
	Pil Kapasitesi	11.790 mAh (3.930 mAh 3,7Vx3)
Giriş Sinyali	HDMI	f_h : 15K~102KHz, f_v :23~85Hz,
Çözünürlük	Native (Doğal)	1920 x 1080
	Destek	VGA (640 x 480) ila Full HD (1920 x 1080)
Giriş	HDMI	1 (HDMI 1.4, HDCP 1.4)
	USB Tip-A	1 x (USB 2.0 Okuyucu)
	USB Tip-C	1 x (Video çıkışı - 5V/1A)
Çıkış	Hoparlör	2 x 3W Küp
	USB Tip A (Güç)	1 x (USB 2.0, 5V/1A; USB reader'la paylaş)
	Ses Çıkışı (Bluetooth)	Bluetooth 5.0
	Ses Çıkışı (3,5 mm)	1
Güç Adaptörü	Giriş Gerilimi	AC 100-240V, 50/60 Hz (otomatik geçiş)
	Çıkış Gerilimi	DC 19V/3,26A
Yerel Depolama Alanı		Toplam: 8 GB
		Kullanılabilir: 4 GB
Çalışma Koşulları	Sıcaklık	0°C ila 35°C (32°F ila 95°F)
	Bağıl Nemlilik	%0 ila 90 (yoğuşmasız)
Boyutlar	Fiziksel (G x Y x D)	182 x 141 x 62 mm (7,17" x 5,55" x 2,44")
Ağırlık	Fiziksel	0,96 kg (2,12 lbs)
Güç Tüketimi	On (Açık)	45W (Tipik)
	Off (Kapalı)	< 0,5W (Bekleme)

Zamanlama Çizelgesi

HDMI/USB C Video Zamanlaması

Zamanlama	Çözünürlük	Yatay Frekans (kHz)	Dikey Frekans (Hz)	Noktalı Saat Frekansı (MHz)
480i	720(1440) x 480	15,73	59,94	27
480p	720 x 480	31,47	59,94	27
576i	720(1440) x 576	15,63	50	27
576p	720 x 576	31,25	50	27
720/50p	1280 x 720	37,5	50	74,25
720/60p	1280 x 720	45	60	74,25
1080/24P	1920 x 1080	27	24	74,25
1080/25P	1920 x 1080	28,13	25	74,25
1080/30P	1920 x 1080	33,75	30	74,25
1080/50i	1920 x 1080	28,13	50	74,25
1080/60i	1920 x 1080	33,75	60	74,25
1080/50P	1920 x 1080	56,25	50	148,5
1080/60P	1920 x 1080	67,5	60	148,5

HDMI/USB C Bilgisayar Zamanlaması Desteđi

Çözünürlük	Yenileme Hızı (Hz)	Yatay Frekans (kHz)	Noktalı Saat Frekansı (MHz)
640 x 480	59,94	31,469	25,175
	72,809	37,861	31,5
	75	37,5	31,5
720 x 400	70,087	31,469	28,3221
800 x 600	56,250	35,156	36
	60,317	37,879	40
	72,188	48,077	50
	75	46,875	49,5
1024 x 768	60,004	48,363	65
	70,069	56,476	75
	75,029	60,023	78,75
1152 x 864	75	67,5	108
1280 x 720	50	37,5	74,25
	60	45,00	74,25
1280 x 768	59,87	47,776	79,5
	74,893	60,289	102,25
1280 x 800	59,81	49,702	83,5
	74,934	62,795	106,5
1280 x 960	60	60	108
1280 x 1024	60,02	63,981	108
	75,025	79,976	135
1360 x 768	60,015	47,712	85,5
1400 x 1050	59,978	65,317	121,75
1440 x 900	59,887	55,935	106,5
	60	55,469	88,75
	74,984	70,635	136,75
1600 x 1200	60	75	162
1680 x 1050	59,883	64,674	119,000
	59,954	65,29	146,25
1920 x 1080	60	67,5	148,5

LED Göstergeler

Işık	Açıklama
Yeşil	Gücü Açma
Kırmızı	Bekleme Modu
Yanıp Sönen Beyaz	Projektör Şarjı
Kesintisiz Beyaz	Pil Tam Şarj Edildiğinde

Sorun Giderme

Bu kısım, projektörü kullanırken yaşayabileceğiniz bazı yaygın sorunları açıklar.

Sorun	Olası Çözümler
Projektör açılmıyor	<ul style="list-style-type: none">• Güç kablosunun projektöre ve prize doğru şekilde takıldığından emin olun.• Soğutma işlemi tamamlanmadıysa, lütfen tamamlanıncaya kadar bekleyin, ardından projektörü tekrar açmayı deneyin.• Yukarıdaki adımlar işe yaramazsa, başka bir elektrik prizini veya aynı elektrik prizinde başka bir elektrikli cihazı deneyin.• Pilin gücü olduğunu¹ kontrol edin veya güç adaptörünü takın.• Projektör zayıf pil düzeyindeyken, otomatik olarak art arda kapanıp açılabilir. Lütfen projektörü kapatın ve pili en az 30 dakika şarj edin.
Resim yok	<ul style="list-style-type: none">• Video kaynağı kablosunun doğru takıldığından ve video kaynağının açık olduğundan emin olun.• Giriş kaynağı otomatik olarak seçilmezse, projektördeki veya uzaktan kumandadaki Kaynak tuşuyla doğru kaynağı seçin.
Görüntü bulanık	<ul style="list-style-type: none">• Odak Halkasının Ayarlanması projeksiyon objektifinin doğru odaklanmasına yardımcı olur.• Projektörün ve ekranın doğru şekilde hizalandığından emin olun. Gerekirse, projektörün yüksekliğini, projeksiyon açısını ve yönünü ayarlayın.
Uzaktan kumanda çalışmıyor	<ul style="list-style-type: none">• Uzaktan kumanda ile projektör arasında engel olmadığından ve birbirlerine 8 m (26 fit) mesafede olduklarından emin olun.• Piller bitmiş olabilir, gerekirse kontrol edip değiştirin.
Projektör/sistem donmuş ve yanıt vermiyor	<ul style="list-style-type: none">• Cihazı sıfırlamak için Güç Anahtarını kapalı/açık duruma getirin.

¹ Aygıt uzun süre kullanılmayacaksa, pilin önceden 4,5 saat kadar şarj edilmesi gerekebilir.

Bakım

Genel Önlemler

- Projektörün kapalı olduğundan ve güç kablosunun prizden çıkarıldığından emin olun.
- Projektörden hiçbir parça çıkarmayın. Projektörün herhangi bir parçasının değiştirilmesi gerektiğinde, ViewSonic® ile veya bir satıcıyla iletişim kurun.
- Doğrudan kasaya asla herhangi bir sıvı püskürtmeyin veya dökmeyin.
- Projektörü dikkatli tutun; koyu renkli bir projektör olduğundan, sürtünmesi durumunda açık renkli bir projektörden daha belirgin izler görülebilir.

Objektifi Temizleme

- Tozu temizlemek için basınçlı hava spreyi kullanınız.
- Objektif halen temiz değilse, objektif temizleme kağıdı kullanın veya yumuşak bir bezi objektif temizleme sıvısıyla nemlendirerek yüzeyi yavaşça silin.

DİKKAT: Objektifi asla aşındırıcı malzemelerle ovalamayın.

Kasayı Temizleme

- Kiri veya tozu temizlemek için yumuşak, tiftiksiz, kuru bir bez kullanın.
- Kasa hâlâ temiz değilse, temiz, yumuşak, tiftiksiz bir beze az miktarda, amonyak içermeyen, alkolsüz, hafif, aşındırıcı olmayan deterjan uygulayıp yüzeyi silin.

DİKKAT: Kesinlikle balmumu, alkol, benzen, tiner veya diğer kimyasal deterjanları kullanmayın.

Projektörü Depolama

Projektörü uzun süre saklamak istiyorsanız:

- Depolama alanının nem ve sıcaklığının önerilen aralık içinde olduğundan emin olun.
- Ayar ayağını tamamen geri çekin.
- Uzaktan kumandanın pillerini çıkarın.
- Projektörü, orijinal ambalajına veya eş değeri bir malzemeye yerleştirin.

Feragat

- ViewSonic® objektifte veya kasada amonyak veya alkol tabanlı temizleyiciler kullanmanızı önermez. Bazı kimyasal temizleyicilerin projektörün objektifine ve/veya kasasına hasar verdiği bildirilmiştir.
- ViewSonic®, amonyak veya alkol temelli temizleyicilerin kullanımından kaynaklanan hasardan sorumlu olmayacaktır.

Düzenleyici Bilgiler ve Hizmet Bilgileri

Uyumluluk Bilgileri

Bu bölümde düzenlemelerle ilgili tüm bağlanılan gereksinimler ve bildirimler bulunur. Onaylanan ilgili uygulamalar ünitedeki ad plakası etiketlerine ve ilgili işaretlere gönderme yapar.

FCC Uyumluluk Bildirimi

Bu aygıt, FCC Kuralları kısım 15'e uygundur. Kullanım aşağıdaki iki koşula bağlıdır: (1) Bu aygıt zararlı girişime neden olamaz ve (2) bu aygıt istenmeyen çalışmaya neden olabilen girişim dahil olmak üzere alınan her türlü girişimi kabul etmelidir. Bu ekipman test edildi ve FCC Kuralları kısım 15'e göre Sınıf B dijital aygıt sınırlamalarına uygun olduğu tespit edildi.

Bu sınırlamalar, bir yerleşim alanı kurulumunda zararlı girişime karşı makul koruma sağlamak üzere tasarlanmıştır. Bu ekipman, radyo frekansı enerjisi üretir, kullanır ve yayabilir. Talimatlara uygun şekilde kurulmazsa radyo iletişimlerinde girişime neden olabilir. Ancak belirli bir kurulumda girişim olmayacağı garantisi yoktur. Bu ekipman, radyo veya televizyon yayını alımında, ekipmanın kapatılıp açılmasıyla belirlenebilecek zararlı parazite neden olursa, kullanıcının aşağıdaki önlemlerden biri veya birkaçıyla paraziti gidermesi önerilir:

- Alıcı anteni yeniden yönlendirin veya yeniden konumlandırın.
- Ekipman ve alıcı arasındaki mesafeyi artırın.
- Ekipmanı, alıcının bağlı olduğu devredeki prizden farklı bir devredeki prize bağlayın.
- Bayi veya deneyimli bir radyo/TV teknisyeninden yardım alın.

Uyarı: Uyumluluktan sorumlu tarafça açıkça onaylanmamış değişiklikler veya modifikasyonlar ekipmanı çalıştırma yetkinizi geçersiz kılabilir.

FCC Radyasyona Maruz Kalma Bildirimi

Bu ekipman, kontrolsüz bir ortam için belirtilen FCC radyasyona maruz kalma sınırlarına uygundur. Son kullanıcılar, RF maruz kalma uyumluluğu için belirli kullanım talimatlarına uymalıdır.

Bu verici, başka bir anten veya verici ile birlikte yerleştirilmemeli veya çalıştırılmamalıdır. Bu ekipman, radyatör ve gövdeniz arasında en az 20 santimetre mesafede kurulmalı ve çalıştırılmalıdır.

Kullanıcı kılavuzu veya talimat kılavuzunda istenilen veya istenmeyen radyatör için kullanıcı uyumluluktan sorumlu tarafça açıkça belirtilmeyen değişiklikler veya değiştirmelerin kullanıcının ekipmanı kullanma yetkisini geçersiz kılacağı konusunda uyarılmalıdır.

Industry Canada Bildirimi

This Class B digital apparatus complies with Canadian ICES-003.

Cet appareil numérique de la classe B est conforme à la norme NMB-003 du Canada.

CAN ICES (B) / NMB (B)

IC Uyarı Bildirimi

Bu aygıt, Kanada Endüstri lisansına (RSS standartları hariç) uygundur. Kullanım aşağıdaki iki koşula bağlıdır: (1) bu aygıt girişime neden olamaz ve (2) bu aygıt aygıtın istenmeyen çalışmasına neden olabilen girişim dahil olmak üzere her türlü girişimi kabul etmelidir.

Le présent appareil est conforme aux CNR d'Industrie Canada applicables aux appareils radio exempts de licence. L'exploitation est autorisée aux deux conditions suivantes : (1) l'appareil ne doit pas produire de brouillage, et (2) l'utilisateur de l'appareil doit accepter tout brouillage radioélectrique subi, même si le brouillage est susceptible d'en compromettre le fonctionnement.

Ülke Kodu Bildirimi

ABD/Kanada pazarındaki ürünlerde yalnızca kanal 1-11 kullanılabilir. Diğer kanalların seçilmesi mümkün değildir.

Pour les produits disponibles aux États-Unis/Canada du marché, seul le canal 1 à 11 peuvent être exploités. Sélection d'autres canaux n'est pas possible.

IC Radyasyona Maruz Kalma Bildirimi

Bu ekipman, kontrolsüz bir ortam için belirtilen IC RSS-102 radyasyona maruz kalma sınırlarına uygundur. Bu ekipman, radyatör ve gövdeniz arasında en az 20 santimetre mesafede kurulmalı ve çalıştırılmalıdır. 5150-5825 Mhz bandındaki aygıt, ortak kanal mobil uydu sistemlerine zararlı parazit yapma olasılığını azaltmak için yalnızca iç mekanda kullanılmalıdır.

Cet équipement est conforme aux limites d'exposition aux rayonnements IC établies pour un environnement non contrôlé. Cet équipement doit être installé et utilisé avec un minimum de 20cm de distance entre la source de rayonnement et votre corps. Les dispositifs fonctionnant dans la bande 5150-5825 MHz sont réservés uniquement pour une utilisation à l'intérieur afin de réduire les risques de brouillage.

5150-5250 MHz bandında çalıştırma, ortak kanallı mobil uydu sistemlerine zararlı parazit olasılığını azaltmak için yalnızca iç mekan kullanımına yöneliktir.

La bande 5150-5250 MHz est réservée uniquement pour une utilisation à l'intérieur afin de réduire les risques de brouillage préjudiciable aux systèmes de satellites mobiles utilisant les mêmes canaux.

Avrupa Ülkeleri İçin CE Uyumluluğu

CE Aygıt, EMC Yönergesi 2014/30/EU ve Düşük Voltaj Yönergesi 2014/35/EU'ya uygundur. Ecodesign Direktifi 2009/125/EC ve Radyo Ekipmanı Direktifi 2014/53/EU.

Frekans Aralığı: 2400-2483,5MHz, 5150-5250MHz

Maksimum Çıkış Gücü:20dBm altında

Aşağıdaki bilgiler yalnızca AB üyesi ülkeler içindir:

Sağda gösterilen işaret, 2012/19/EU Atık Elektrikli ve Elektronik Donanım Yönergesine (WEEE) uygundur. İşaret, donanımın sınıflandırılmamış evsel atık olarak atılmaması, yerel yasalara göre iade ve toplama sistemlerinin kullanılması gerektiğini belirtir.



Bu ekipmanla verilen piller, aküler ve düğme pillerde Hg, Cd veya Pb kimya sembolü görünüyorsa pilde %0,0005'den fazla Civa veya %0,002'den fazla Kadmiyum ya da %0,004'den fazla Kurşun ağır metal olduğu anlamına gelir.



RoHS2 Uyumluluęu Beyanı

Bu ürün, Avrupa Parlamentosu ve Konseyinin elektrikli ve elektronik ekipmanda belirli tehlikeli maddelerin kullanılmasının kısıtlanmasıyla ilgili 2011/65/EU Yönergesine uygundur (RoHS2 Yönergesi) ve ařaęıdaki gösterildięi gibi Avrupa Teknik Adaptasyon Komitesi (TAC) tarafından yayınlanan maksimum konsantrasyon deęerlerine uygun olduęu kabul edilir:

Madde	Önerilen Maksimum Konsantrasyon	Asıl Konsantrasyon
Kurşun (Pb)	%0,1	< %0,1
Cıva (Hg)	%0,1	< %0,1
Kadmiyum (Cd)	%0,01	< %0,01
Altı Deęerlikli Krom (Cr6+)	%0,1	< %0,1
Polibromlu bifeniller (PBB)	%0,1	< %0,1
Polibromlu difenil eterler (PBDE)	%0,1	< %0,1
Di (2-Etilheksil) ftalat (DEHP)	%0,1	< %0,1
Benzil butil ftalat (BBP)	%0,1	< %0,1
Dibutil ftalat (DBP)	%0,1	< %0,1
Diizobutik ftalat (DIBP)	%0,1	< %0,1

Yukarıda belirtildięi gibi ürünlerin belirli bileşenlerinin ařaęıdaki belirtildięi gibi RoHS2 Yönergeleri Ek III kapsamında muaf tutulur. Muaf tutulan bileşen örnekleri:

- Aęırlıęa göre %4'e kadar kurşun içeren bakır alařımı.
- Yüksek erime sıcaklıęı tipi lehimlerdeki kurşun (örn. aęırlıęa göre %85 veya daha fazla kurşun içeren kurşun bazlı alařımlar).
- Kapasitörlerdeki yalıtkan madde seramik dıřındaki cam veya seramikte (örn. piezoelektronik aygıtlar) veya cam veya seramik matriks bileşende kurşun içeren elektrikli ve elektronik bileşenler.
- 125 V AC veya 250 V DC veya daha yüksek anma gerilimi için kapasitörlerde dielektrik seramikte kurşun.

Pil Uyarısı

- Pil:
 - » Bir pil kullanım, depolama veya taşıma sırasında aşırı yüksek veya düşük sıcaklıklara ve yüksek rakımda düşük hava basıncına maruz kalabilir.
 - » Bir pilin hatalı tipte bir pille değiştirilmesi, bu emniyet sistemini bozabilir (örneğin, bazı lityum pil tipleri);
 - » Bir pilin ateşe veya sıcak fırına atılması ya da bir pilin mekanik olarak ezilmesi ya da kesilmesi, bunlar patlamayla sonuçlanabilir;
 - » Bir pilin aşırı yüksek ortam sıcaklığına bırakılması, bu patlamayla ya da tutuşabilir sıvı ya da gaz sızıntısıyla sonuçlanabilir;
 - » Bir pilin aşırı düşük hava basıncına maruz kalması, bu bir patlamayla ya da tutuşabilir sıvı ya da gaz sızıntısıyla sonuçlanabilir;

Uyarı

- » Bu cihazda kullanılan pil, çıkarıldığında veya sökülürken yangın veya kimyasal yanma riski oluşturabilir.
- » Kişisel güvenliğinizi için uyarı etiketlerini takip edin.
- » Pil yanlış bir tipte değiştirilirse patlama riski vardır.
- » Ateşe atmayın.
- » LED projektörünüzün pilini asla kısa devre yaptırmaya çalışmayın.
- » Sızıntı bulunduğunda kullanımı durdurun.
- » Pil ve bileşenleri geri dönüştürülmeli veya uygun şekilde atılmalıdır.
- » Pili ve diğer küçük bileşenleri çocuklardan uzak tutun.

Hindistan Tehlikeli Maddeler Kısıtlaması

Tehlikeli Maddelerin Sınırlandırılması bildirimini (Hindistan). Bu ürün "Hindistan Elektronik Atık Yasası 2011" ile uyumludur ve Yasanın Plan 2'de belirtilen istisnalar dışında kurşun, cıva, altı değerlikli krom, kadmiyum için 0,1 ağırlık yüzdesi ve 0,01 ağırlık yüzdesini aşan konsantrasyonlar hâlinde polibromlu bifeniller veya polibromlu difenil eterlerin kullanılmasını yasaklar.

Ürün Ömrünün Sonunda Ürünü Elden Çıkarma

ViewSonic® çevre dostudur ve çevreci çalışmayı ve yaşamayı hedeflemiştir. Smarter, Greener Computing'in bit parçası olduğunuz için teşekkür ederiz. Daha fazla bilgi için lütfen ViewSonic® web sitesini ziyaret edin.

ABD ve Kanada:

<https://www.viewsonic.com/us/go-green-with-viewsonic>

Avrupa:

<https://www.viewsonic.com/eu/environmental-social-governance/recycle>

Tayvan:

<https://recycle.moenv.gov.tw/>

AB'de yerleşik kullanıcılar için, bu ürün ile ilgili herhangi bir güvenlik/kaza sorunu yaşarsanız lütfen bizimle iletişime geçin:

ViewSonic Europe Limited



Haaksbergweg 75

1101 BR Amsterdam

Netherlands



+31 (0) 650608655



EPREL@viewsoniceurope.com



<https://www.viewsonic.com/eu/>

Telif Hakkı Bilgileri

Telif Hakkı © ViewSonic® Corporation, 2025. Tüm hakları saklıdır.

Macintosh ve Power Macintosh, Apple Inc'in tescilli ticari markalarıdır.

Microsoft, Windows ve Windows logosu, Microsoft Corporation'ın Birleşik Devletler ve diğer ülkelerdeki tescilli ticari markalarıdır.

ViewSonic®, üç kuş logosu ViewSonic® Corporation'ın tescilli ticari markalarıdır.

VESA, Video Elektronik Standartları Birliği'nin tescilli ticari markasıdır. DPMS, DisplayPort ve DDC, VESA'nın ticari markalarıdır.

ENERGY STAR®, A.B.D. Çevre Koruma Örgütü'nün (EPA) kayıtlı ticari markasıdır.

ViewSonic® Corporation, bir ENERGY STAR® ortağı olarak, bu ürünün, enerji verimliliğine yönelik ENERGY STAR® standartlarını karşıladığını belirlemiştir.

Sorumluluk Reddi: ViewSonic® Corporation, buradaki teknik veya yayımla ilgili hatalardan ya da eksikliklerden veya bu malzemenin yerleştirilmesi ya da bu ürünün kullanılmasından kaynaklanan tesadüfi veya bağlantılı hasarlardan sorumlu olmayacaktır.

Sürekli ürün iyileştirme nedeniyle, ViewSonic® Corporation bildirimde bulunmaksızın ürün teknik özelliklerinde değişiklik yapma hakkını saklı tutar. Bu belgedeki bilgiler bilgi vermeden değiştirilebilir.

ViewSonic® Corporation şirketinin yazılı izni olmadan bu belgenin hiçbir kısmı herhangi bir amaçla kopyalanamaz, çoğaltılamaz veya herhangi bir yolla iletilemez.

Müşteri Hizmetleri

Teknik destek veya ürün servisi için aşağıdaki tabloya bakın veya satıcınızla iletişime geçin.

NOT: Ürünün seri numarasına gereksiniminiz olacaktır.

Ülke/Bölge	Web sitesi	Ülke/Bölge	Web sitesi
Asya Pasifik ve Afrika			
Australia	www.viewsonic.com/au/	Bangladesh	www.viewsonic.com/bd/
中国 (China)	www.viewsonic.com.cn	香港 (繁體中文)	www.viewsonic.com/hk/
Hong Kong (English)	www.viewsonic.com/hk-en/	India	www.viewsonic.com/in/
Indonesia	www.viewsonic.com/id/	Israel	www.viewsonic.com/il/
日本 (Japan)	www.viewsonic.com/jp/	Korea	www.viewsonic.com/kr/
Malaysia	www.viewsonic.com/my/	Middle East	www.viewsonic.com/me/
Myanmar	www.viewsonic.com/mm/	Nepal	www.viewsonic.com/np/
New Zealand	www.viewsonic.com/nz/	Pakistan	www.viewsonic.com/pk/
Philippines	www.viewsonic.com/ph/	Singapore	www.viewsonic.com/sg/
臺灣 (Taiwan)	www.viewsonic.com/tw/	ประเทศไทย	www.viewsonic.com/th/
Việt Nam	www.viewsonic.com/vn/	South Africa & Mauritius	www.viewsonic.com/za/
Amerika Kitası			
United States	www.viewsonic.com/us	Canada	www.viewsonic.com/us
Latin America	www.viewsonic.com/la		
Avrupa			
Europe	www.viewsonic.com/eu/	France	www.viewsonic.com/fr/
Deutschland	www.viewsonic.com/de/	Қазақстан	www.viewsonic.com/kz/
Россия	www.viewsonic.com/ru/	España	www.viewsonic.com/es/
Türkiye	www.viewsonic.com/tr/	Україна	www.viewsonic.com/ua/
United Kingdom	www.viewsonic.com/uk/		

Sınırlı Garanti

ViewSonic® Projektör

Kullanım Kılavuzu EK-1 (Projeksiyon Cihazı)

ORTAM

Sıcaklık:

- Çalışma: 5°C ila 35°C arasında
- Çalışmadığı durumda: -20°C ila 65°C arasında

Nem (yoğunlaşmayan):

- Çalışma: %20 ila %80 arasında
- Çalışmadığı durumda: %20 ila %80 arasında

ViewSonic Desteęi

Bilgisayarınızın seri numarasını, satın aldığınız tarihi, yeri ve modelini bu kılavuzda belirtilen alana yazmayı unutmayın; satın alma belgesini saklayın. Bizi aramadan önce, lütfen soruna neden olan hata mesajını bir yere not edin ve bilgisayarın yanında durarak mümkünse açık durumda olmasını sağlayın. Bu öğelerin el altında bulunması size daha iyi ve daha hızlı hizmet sunmamızı sağlayacaktır.

ViewSonic web sitesi www.viewsonic.com.tr adresini ziyaret etmeyi unutmayın. Güncel bilgiler, yardım, sürücüler ve indirilebilir dosyaları içeren destek bölümüne bakın.

Üretici Firma Bilgisi

Firma Adı : Viewsonic Corporation
Adres : 318 Brea Canyon Road, Walnut, California 91879
Ülke : Amerika
TEL : (909) 8697976
Web Sitesi : www.viewsonic.com

Yerel üretici veya ithalatçı firmalar hakkında iletişim bilgisi

Firma Adı : Penta Teknoloji Ürünleri Dağıtım Ticaret A.Ş
Adres : Organize Sanayi Bölgesi 4.Cad. No:1 34775 Ümraniye/ İSTANBUL
Ülke : Türkiye
TEL : +90 850 277 0277
FAX : +90 216 415 2369

Servis ve Yedek Parça İle İlgili Bilgiler

MÜŞTERİ HİZMETLERİ

Teknik bir talebiniz için bizimle doğrudan konuşmak isterseniz, aşağıdaki numaradan bizi arayınız;

Çalışma saatlerimiz: Pazartesi - Cuma 9.00 - 18.00 (Resmi tatil günlerinde kapalıyız)

Firma Adı : KVK Teknik Servis

Adres : Ankara Asfaltı Yanyol Orta Mah. Kanat Sanayi Sitesi A Blok Kat:2-3
Soğanlık/Kartal - İstanbul

Tel : 0216 451 9890

YEDEK PARÇA

Ürünlerinizin ömrünü uzatmak için ihtiyacınız olan orijinal yedek parçalarının temini çok kolay. Bu konuda destek almak ve siparişlerinizi vermek için bize aşağıdaki iletişim bilgilerinden ulaşabilirsiniz.

SERVİS

Türkiye'nin her yerinden aşağıdaki telefon numarası ve adres üzerinden bize ulaşabilirsiniz.

Firma Adı : KVK Teknik Servis

Adres : Ankara Asfaltı Yanyol Orta Mah. Kanat Sanayi Sitesi A Blok Kat:2-3
Soğanlık/Kartal - İstanbul

Tel : 0216 451 9890

ŞİKAYET VE İTİRAZLAR

Ürününüzün servis süreci ile ilgili her türlü sorunuzda veya yaşanan olumsuzluklarını gidermek için daima Müşteri Hizmetlerimizi arayabilirsiniz. Müşteri Temsilcilerimiz ivedilikle şikayetinizle ilgileneceklerdir.

Bununla beraber yasa gereği şikayetlerinizle ilgili bulunduğuz il veya ilçedeki Tüketici Mahkemelerine veya Tüketici Hakem Heyetlerine başvurabilirsiniz.

TAŞIMA ve NAKLİYE SIRASINDA DİKKAT EDİLECEK HUSUSLAR

- Projeksiyonunuzun Yetkili Teknik Servislerimize götürmeniz gerektiğinde veya herhangi bir nedenle yer değişikliğinde beklenmedik hasarlardan kaçınmak için; Projeksiyonunuzu paketlerken, orijinal kutusunu ve paketleme malzemelerini kullanın.
- Projeksiyonunuzun kurarken, kullanırken ve daha sonra bir yer değişikliği esnasında sarsmamaya, darbe, ısı, rutubet ve tozdan zarar görmemesine özen gösteriniz. Bunlardan dolayı ortaya çıkacak problemler Projeksiyonunuzun garanti kapsamının dışındadır.

Atma Talimatları

Bu elektronik cihazı çöp kutusuna atmayın. Kirliliği en aza indirmek ve çevrenin en yüksek derecede korunmasını sağlamak için, lütfen geri dönüştürün. Elektrikli ve Elektronik Ekipman Atıkları (WEEE) yönetmelikleri hakkında daha fazla bilgi için, şu adresi ziyaret edin:

<http://www.viewsoniceurope.com/tr/support/recycling-information/>

Civa ile ilgili bilgi

LCD/CRT monitör ya da ekran içeren projektörlerde ya da elektronik cihazlarda: Bu ürünün içindeki lamba(lar) civa içerebilir ve yerel, devlet ya da federal yasalara göre geri dönüştürülmeli ya da atılmalıdır. Daha fazla bilgi için, www.eiae.org adresinden Electronic Industries Alliance ile temasa geçin. Lambaya özel atma bilgileri için, www.lamprecycle.org adresini ziyaret edin.

KULLANIM HATALARINA İLİŞKİN BİLGİLER

- Projeksiyonunuzun tüm bağlantılarını kullanım kılavuzunda belirtilen şekilde yapınız. Aksi bir bağlantı şekli Projeksiyonunuzun garanti kapsamı dışına çıkmasına neden olabilir.
- Projeksiyonunuzun üzerinde tadilat, tamir, oynama veya herhangi bir fiziksel müdahalede bulunmayın.
- Projeksiyonunuzun bar kodunun, model ve seri numarasının zarar görmemesine dikkat ediniz. Bunların okunmaması veya yıpranmış olması durumunda ürününüz garanti kapsamı dışına çıkacaktır.
- Projeksiyonunuzun orijinal kutusu, ambalajı dışında ve düzgün olmayan fiziksel koşullarda saklanması.
- Projeksiyonunuzun bir başka ürünün kurulumu, kullanımı sırasında ortaya çıkabilecek problemler Projeksiyonunuzun garanti kapsamının dışındadır.

- Olağandışı fiziksel veya elektriksel kořullara, yüklemeye maruz bırakılması, elektrik arızaları veya kesintileri, yıldırım, statik elektrik, yangın veya diđer doğal afetler sonucu meydana gelebilecek sorunlar ürününüzün garanti kapsamının dışındadır.
- Projeksiyonunuzun etikette belirtilen güç tipinde çalıştırınız.
- Tüm bağlantıları Projeksiyonunuzu kapalı (off) durumda iken yapınız Projeksiyonunuzu çalışır durumda iken herhangi bir bağlantıyı çıkarmaya yada yeni bağlantılar yapmaya çalışmayınız. İbraz etmek üzere garanti belgenizi ve faturanızı muhafaza ediniz. Projeksiyonu doğrudan ısıya maruz bırakmayın.
- Projeksiyon içine sıvı dökmeyin.
- Projeksiyonu temiz, tozsuz, nemsiz, ortamlarda kullanmaya özen gösteriniz.
- Projeksiyonu doğrudan güneş ışığı altında kalmasını engelleyiniz.
- Enerji tasarrufu için ürünü kullanmadığınız zamanlarda kapalı tutunuz, daha az parlaklık/güç ile daha net görüntü elde edebilmek için, kullandığınız alanın çok aydınlık olmamasını sağlayınız.

TÜKETİCİNİN KENDİ YAPABİLECEĐİ BAKIM, ONARIM VEYA ÜRÜNÜN TEMİZLİĐİNE İLİŐKİN BİLGİLER

Projeksiyon Cihaz TemizliĐi

- Projeksiyon kasasını (dış yüzeyini) temizleyebilirsiniz. Bunun için aŐağıdaki adımları izleyiniz.
- Projeksiyon temizlemeden önce güç kablosunu prizden çıkartın.
- Projeksiyonu temizlemek için sert kimyasal, güçlü temizleme malzemeleri, sıvı yada aerosol temizleyiciler kullanmayınız. Temiz ve hafif nemli bez ile silebilirsiniz
-

PERİYODİK BAKIM GEREKTİRMESİ DURUMUNDA, PERİYODİK BAKIMIN YAPILACAĐI ZAMAN ARALIKLARI İLE KİMİN TARAFINDAN YAPILMASI GEREKTİĐİNE İLİŐKİN BİLGİLER

Projeksiyon Periyodik Bakımı;

- Projeksiyon periyodik bakım gerektirmemektedir. Projeksiyon herhangi bir problemin ortaya çıkması durumunda Yetkili Teknik Servislerimizle irtibat kurabilirsiniz.

BAKANLIKÇA TESPİT ve İLAN EDİLEN KULLANIM ÖMRÜ

- Ürününüzün ömrü 5 yıl olarak belirlenmiştir.

Elektrik gücünün kullanılması

- Bu ürün etikette belirtilen güç türü kullanılarak çalıştırılmalıdır. Kullanılan güç türünden emin değilseniz, bayinize veya bölgesel elektrik şirketine danışınız.
- Güç kablosuna herhangi bir cismin dayanmasına izin vermeyin. Bu ürünü insanların kabloyu çiğneyeceği yerlere yerleştirmeyin.
- Bu ürün ile birlikte bir uzatma kablosu kullanılmışsa, uzatma kablosuna takılan cihazın toplam amper oranının uzatma kablosu amper değerini aşmadından emin olun. Ayrıca duvardaki prize takılan tüm ürünlerin toplam değerlerinin sigarta değerini aşmadığından emin olun.
- Çok fazla aygıt takarak elektrik prizini, kayışı veya yuvayı aşırı yüklemeyin. Genel sistem yükü şube devre oranının %80'ini aşmamalıdır. Güç kayışları kullanılmışsa, yük güç kayışının giriş oranının %80'ini aşmamalıdır.
- Bu ürünün AC adaptörü üç telli topraklanan fiş ile birlikte verilmiştir. Fiş sadece topraklanan elektrik prizine takılabilir. AC adaptör fişini takmadan önce elektrik prizinin doğru topraklandığından emin olun. Fişi topraklanmayan elektrik prizine takmayın. Ayrıntılar için elektrik teknisyeniniz ile temasa geçin.

Uyarı! Topraklama pimi bir güvenlik özelliğidir. Düzgün topraklanmayan elektrik prizi kullanılması elektrik çarpması ve/ veya yaralanma ile sonuçlanabilir.

Not: Ayrıca topraklama pimi bu ürünün performansı ile etkileşebilecek olan ve yakındaki diğer elektrikli aygıtların çıkardığı beklenmeyen gürültülere karşı iyi bir koruma sağlar.

- Sistem 100 - 120 ya da 220 - 240 V AC gibi çeşitli voltaj aralıklarında çalıştırılabilir. Sistemle birlikte verilen elektrik kablosu, sistemin satın alındığı ülke/bölgede kullanılan gereksinimleri karşılar. Diğer ülkelerde/bölgelerde kullanılan elektrik kabloları, ilgili ülke/bölge için gereksinimleri karşılar. Elektrik kablosu gereksinimleriyle ilgili daha fazla bilgi için yetkili bir satıcı ya da servis sağlayıcı ile görüşün.

TÜKETİCİ HAKLARI

Kanunun 11inci maddesinde tüketiciye sağlanan seçimlik haklara ilişkin bilgi

1. Malın ayıplı olduğunun anlaşılması durumunda tüketici;
 - a) Satılanı geri vermeye hazır olduğunu bildirerek sözleşmeden dönme,
 - b) Satılanı alıkoyup ayıp oranında satış bedelinden indirim isteme,
 - c) Aşırı bir masraf gerektirmediği takdirde, bütün masrafları satıcıya ait olmak üzere satılanın ücretsiz onarılmasını isteme,
 - ç) İmkân varsa, satılanın ayıpsız bir misli ile değiştirilmesini isteme, seçimlik haklarından birini kullanabilir. Satıcı, tüketicinin tercih ettiği bu talebi yerine getirmekle yükümlüdür.
2. Tüketici, çıkabilecek uyuşmazlıklarda şikayet ve itirazları konusundaki başvuruları yerleşim yerinin bulunduğu veya tüketici işleminin yapıldığı yerdeki **Tüketici Hakem Heyetine veya Tüketici Mahkemesine** başvurabilir.



ViewSonic®